



COMPANHIA NACIONAL DE ABASTECIMENTO

**COMPANHIA NACIONAL DE ABASTECIMENTO
SUPERINTENDÊNCIA REGIONAL DO AMAZONAS**

EDITAL DO PREGÃO ELETRÔNICO CONAB N.º 02/2023

PROCESSO N.º 21218.000034/2020-81

TIPO: MENOR PREÇO GLOBAL

A **Companhia Nacional de Abastecimento - CONAB**, mediante o Pregoeiro designado pelo Ato SUREG AM n.º 39, de 27/06/2022, torna público para conhecimento dos interessados que na data, horário e local abaixo indicados realizará licitação na modalidade de **PREGÃO ELETRÔNICO**, do tipo **menor preço global, sob o regime de execução indireta por empreitada por preço global**, com modo de disputa aberta, conforme descrito neste Edital e seus Anexos.

O procedimento licitatório se dará na forma da Lei nº 13.303/2016, e do Regulamento de Licitações e Contratos da Conab - RLC, disponível no endereço eletrônico <https://www.conab.gov.br/index.php/institucional/normativos/normas-da-organizacao>, bem como, subsidiariamente, de outras leis e normas aplicáveis ao certame, inclusive Lei Complementar nº 123, de 2006, e mediante as condições estabelecidas neste Edital.

DA SESSÃO PÚBLICA DO PREGÃO ELETRÔNICO:

DIA: 17 de abril de 2023

HORÁRIO: 11:00 (horário de Brasília/DF)

ENDEREÇO ELETRÔNICO: www.comprasgovernamentais.gov.br

CÓDIGO UASG: 135045

1. DO OBJETO

1.1. A presente licitação tem por objeto a seleção da proposta mais vantajosa para a contratação de Contratação de empresa especializada na prestação de serviço de capinação e roçagem na área externa da Unidade Armazenadora de Humaitá da Companhia Nacional de Abastecimento CONAB / SUREG-AM, incluindo o fornecimento de todos os insumos, máquinas, ferramentas e mão de obra para sua execução, com a retirada e descarte dos resíduos de vegetação produzidos, conforme especificações, condições, quantidades e exigências estabelecidas no Termo de Referência, Anexo I deste Edital.

1.1.1. A licitação será realizada em item único, conforme tabela constante no Termo de Referência.

1.1.2. Em caso de discordância existente entre as especificações deste objeto descritas no Catálogo de Serviço – CATSER do Compras Governamentais e as especificações constantes neste Edital, prevalecerão estas últimas.

2. DO CREDENCIAMENTO NO SISTEMA E DA PARTICIPAÇÃO NO PREGÃO ELETRÔNICO

2.1. Poderão participar deste Pregão Eletrônico os interessados cujo ramo de atividade seja compatível com o objeto desta licitação, e que estiverem previamente credenciados no Sistema de Cadastramento Unificado de Fornecedores – Sicaf, bem como perante o sistema eletrônico provido pela Secretaria de Gestão do Ministério do Planejamento, Orçamento e Gestão (SGE), por meio do sítio www.comprasgovernamentais.gov.br.

2.2. O Credenciamento é o nível básico do registro cadastral no SICAF, que permite a participação dos interessados na modalidade licitatória Pregão, em sua forma eletrônica.

Nota explicativa: O credenciamento no SICAF, para fins de participação no Pregão Eletrônico (conforme previsto no §2º, do art. 293, do RLC), constitui-se em cadastro prévio de identificação, com a finalidade de agilizar o procedimento e permitir a efetiva participação dos interessados no certame – Parecer n. 129/2011/DECOR/CGU/AGU.

2.2.1. **Caberá ao licitante** interessado em participar deste Pregão Eletrônico, **credenciar-se previamente no Sicaf.**

2.2.2. O cadastro no SICAF poderá ser iniciado no Portal de Compras do Governo Federal, no sítio www.comprasgovernamentais.gov.br, com a solicitação de login e senha pelo interessado.

2.2.3. O credenciamento junto ao provedor do sistema implica a responsabilidade do licitante ou de seu representante legal e a presunção de sua capacidade técnica para realização das transações inerentes a este Pregão Eletrônico.

2.2.4. O uso da senha de acesso pelo licitante é de sua responsabilidade exclusiva, incluindo qualquer transação por ele efetuada diretamente, ou por seu representante, não cabendo ao provedor do sistema ou a CONAB responsabilidade por eventuais danos decorrentes do uso indevido da senha, ainda que por terceiros.

2.2.5. A perda da senha ou a quebra de sigilo deverão ser comunicadas imediatamente ao provedor do sistema para imediato bloqueio de acesso.

2.3. Além do credenciamento mencionado, para se ter acesso ao sistema eletrônico, os interessados em participar deste Pregão Eletrônico deverão dispor de chave de identificação e senha pessoal, obtidas junto à SGE, onde também deverão informar-se a respeito do seu funcionamento e regulamento e receber instruções detalhadas para sua correta utilização.

2.4. Como condição para participação no Pregão Eletrônico, a licitante credenciada assinalará “sim” ou “não” em campo próprio do sistema eletrônico, relativo às seguintes declarações:

a) que cumpre os requisitos estabelecidos no art. 3º da Lei Complementar nº 123, de 2006, estando apta a usufruir do tratamento favorecido estabelecido em seus arts. 42 a 49;

a.1) Será concedido tratamento favorecido para as microempresas e empresas de pequeno porte, para as sociedades cooperativas mencionadas no art. 34 da Lei nº 11.488, de 2007 e para o microempreendedor individual - MEI, nos limites previstos da Lei Complementar nº 123, de 2006.

- a.2) a assinalação do campo “não” apenas produzirá o efeito de a licitante não ter direito ao tratamento favorecido previsto na Lei Complementar nº 123, de 2006, mesmo que seja qualificada como microempresa ou empresa de pequeno porte;
- b) que está ciente e concorda com as condições contidas no Edital e seus anexos, bem como de que cumpre plenamente os requisitos de habilitação definidos no Edital;
- c) que inexistem fatos impeditivos para sua habilitação no certame, ciente da obrigatoriedade de declarar ocorrências posteriores;
- d) que não emprega menor de 18 anos em trabalho noturno, perigoso ou insalubre e não emprega menor de 16 anos, salvo menor, a partir de 14 anos, na condição de aprendiz, nos termos do art. 7º, XXXIII, da Constituição;
- e) que a proposta foi elaborada de forma independente;
- f) que não possui em sua cadeia produtiva, empregados executando trabalho degradante ou forçado;
- g) que está ciente do cumprimento da reserva de cargos prevista em lei para pessoa com deficiência ou para reabilitado da Previdência Social e que atende às regras de acessibilidade previstas na legislação.

2.5. Não poderão participar deste Pregão Eletrônico:

- a) a empresa cujo administrador ou sócio detentor de mais de 5% (cinco por cento) do capital social seja diretor ou empregado da Conab;
- b) a empresa suspensa pela Conab, nos termos da Lei nº 13.303 de 2016 e impedida pela União, conforme disposto na Lei nº 10.520 de 2002;
- c) a empresa declarada inidônea, nos termos da Lei nº 8.666 de 1993, pela União, por Estado, pelo Distrito Federal ou pela unidade federativa a que está vinculada a Conab, enquanto perdurarem os efeitos da sanção;
- d) a empresa constituída por sócio de empresa que estiver suspensa com a Conab, nos termos da Lei nº 13.303 de 2016, impedida com a União, conforme disposto na Lei nº 10.520 de 2002 ou declarada inidônea, nos termos da Lei nº 8.666 de 1993;
- e) a empresa cujo administrador seja sócio de empresa suspensa pela Conab, nos termos da Lei nº 13.303 de 2016, impedida com a União, conforme disposto na Lei nº 10.520 de 2002 ou declarada inidônea, nos termos da Lei nº 8.666 de 1993;
- f) a empresa constituída por sócio que tenha sido sócio ou administrador de empresa suspensa pela Conab, nos termos da Lei nº 13.303 de 2016, impedida pela União, conforme disposto na Lei nº 10.520 de 2002, ou declarada inidônea, nos termos da Lei nº 8.666 de 1993, no período dos fatos que deram ensejo à sanção;
- g) a empresa cujo administrador tenha sido sócio ou administrador de empresa suspensa pela Conab, nos termos da Lei nº 13.303 de 2016, impedida pela União, conforme disposto na Lei nº 10.520 de 2002 ou declarada inidônea nos termos da Lei nº 8.666 de 1993, no período dos fatos que deram ensejo à sanção;
- h) a empresa que tiver, nos seus quadros de diretoria, pessoa que participou, em razão de vínculo de mesma natureza, de empresa declarada inidônea;
- i) os interessados proibidos de participar de licitações e celebrar Contratos administrativos, na forma da legislação vigente;

- j) a sociedade estrangeira não autorizada a funcionar no País, bem como os estrangeiros que não tenham representação legal no Brasil com poderes expressos para receber citação e responder administrativa ou judicialmente;
- k) a empresa que se encontre em processo de falência, concurso de credores, dissolução ou liquidação, fusão, cisão, ou incorporação;
- l) as entidades empresariais que estejam reunidas em consórcio, qualquer que seja sua forma de constituição;
- m) o próprio empregado ou dirigente da Conab, como pessoa física, que participe em procedimentos licitatórios na condição de licitante;
- n) a quem tenha relação de parentesco, até o terceiro grau civil, com autoridade do Ministério da Agricultura, Pecuária e Abastecimento; dirigente da Conab ou empregado da Conab cujas atribuições envolvam a atuação na área responsável pela contratação;
- o) empresa cujo proprietário, mesmo na condição de sócio, tenha terminado seu prazo de gestão ou rompido seu vínculo com a Conab há menos de 6 (seis) meses;
- p) empresas cujos administradores ou sócios tenham relação de parentesco, em linha reta ou colateral por consanguinidade ou afinidade até o terceiro grau, com agente público que exerça cargo em comissão ou função de confiança na CONAB, incluindo neste parentesco cônjuge ou companheiro.

3. DA PROPOSTA DE PREÇOS ELETRÔNICA E SUA VERSÃO ESCRITA

3.1. O licitante deverá registrar proposta de preços eletrônica, exclusivamente por meio do sistema Compras Governamentais, até a data e horário marcados para abertura da sessão, quando então encerrar-se-á automaticamente a fase de recebimento de propostas.

3.1.1. Todas as referências de tempo no Edital, no aviso e durante a sessão pública observarão o horário de Brasília – DF.

3.2. O licitante deverá informar em sua proposta de preços eletrônica, mediante o preenchimento no sistema eletrônico, o valor unitário e total dos itens e/ou o valor total do lote ou o maior percentual de desconto, bem como a especificação clara e completa dos serviços a serem executados, em conformidade com o Termo de Referência.

3.2.1. O licitante deverá cotar o preço do objeto licitatório em moeda nacional.

3.2.2. O licitante deverá consignar o valor da proposta já considerados inclusos os custos operacionais, tributos, encargos trabalhistas e previdenciários, comerciais e quaisquer outras despesas que incidam ou venham a incidir, direta ou indiretamente, sobre o objeto desta licitação e que influenciem na formação do preço da proposta.

3.2.3. Por ocasião do registro de sua proposta de preços no site Compras Governamentais, o licitante deverá realizar as declarações previstas no item 2.4 deste Edital, assinalando, para tanto, os campos específicos do sistema eletrônico em apreço.

3.2.4. Quando couber, o licitante deverá declarar, para cada item, em campo próprio do sistema Compras Governamentais, se o serviço ofertado se enquadra em algum critério de margem de preferência, caso haja indicação, neste aspecto, no Termo de Referência.

3.2.5. A declaração falsa relativa ao cumprimento dos requisitos de habilitação, à conformidade da proposta ou ao enquadramento como microempresa ou empresa de

pequeno porte sujeitará o licitante às sanções previstas neste Edital.

3.3. As propostas eletrônicas ficarão disponíveis no sistema eletrônico.

3.3.1. Qualquer elemento que possa identificar o licitante importa desclassificação da proposta, sem prejuízo das sanções previstas neste Edital.

3.3.2. Até a abertura da sessão, o licitante poderá retirar ou substituir a proposta anteriormente encaminhada.

3.3.3. As propostas terão validade de no mínimo 60 (sessenta) dias contados da data de abertura da sessão pública estabelecida no preâmbulo deste Edital.

3.4. A proposta elaborada em desacordo com este Edital e Anexos poderá ser desclassificada, após observado o disposto no subitem 20.4 deste Edital.

3.5. Todas as especificações do objeto contidas na proposta vinculam a Contratada.

3.6. O licitante será responsável por todas as transações que forem efetuadas em seu nome no sistema eletrônico, assumindo como firmes e verdadeiras suas propostas e lances.

3.7. O licitante deverá, ainda, encaminhar, exclusivamente por meio do Sistema, até a data e o horário estabelecidos para abertura da sessão pública, a versão escrita da proposta de preços, acompanhada dos documentos de habilitação exigidos neste edital.

3.8. O encaminhamento eletrônico da versão escrita da Proposta de Preços do licitante vencedor, para a apresentação conforme subitem 9.1 deste Edital, deverá conter, em especial, as seguintes informações:

a) as especificações do serviço, conforme apresentado no Termo de Referência;

b) o preço unitário e global do item e/ou do lote ou o percentual de desconto, em algarismos e por extenso (havendo discordância entre os valores expressos em algarismos e por extenso, serão considerados estes últimos, devendo o Pregoeiro proceder às correções necessárias);

c) o prazo de validade da proposta, de no mínimo 60 (sessenta) dias corridos, a contar da data de sua apresentação. Na ausência de indicação expressa do prazo de validade, considerar-se-á tacitamente indicado o prazo de 60 dias;

d) a declaração expressa de que nos preços cotados estão incluídos todos os custos necessários à prestação dos serviços objeto deste pregão, inclusive, todos os impostos (IOF e outros), tributos, encargos trabalhistas, previdenciários, comerciais, fiscais e quaisquer outras despesas que incidam ou venham a sobre ele incidir, nada mais sendo lícito pleitear a esse título;

e) a declaração expressa de que se responsabiliza pela prestação dos serviços no prazo estabelecido no Termo de Referência;

f) os seguintes dados da licitante: Razão Social, endereço, celular do representante/telefone/Fax, e-mail, número do CNPJ/MF, banco, agência, número da conta-corrente e praça de pagamento.

3.8.1. A proposta de preços descrita no subitem anterior deverá ser redigida em língua portuguesa, datilografada ou digitada, em uma via, em papel timbrado da licitante, redigida em linguagem clara, sem emendas, rasuras ou entrelinhas que impeçam sua perfeita compreensão, devidamente datada, assinada na última folha e rubricada nas demais pelo representante legal da licitante.

3.9. Os documentos que compõem a proposta e a habilitação do licitante melhor classificado somente serão disponibilizados para avaliação do pregoeiro e para acesso público após o encerramento do envio de lances.

3.10. Os documentos complementares à proposta e à habilitação, quando necessários à confirmação daqueles exigidos no edital e já apresentados, serão encaminhados pelo licitante melhor classificado, após o encerramento do envio de lances, na forma disposta nos itens 9 e 10 deste edital.

3.11. Decorrido o prazo de validade das propostas, sem convocação para assinatura do Contrato, ficam os licitantes liberados dos compromissos assumidos.

4. DA ABERTURA DA SESSÃO E DA CLASSIFICAÇÃO PRELIMINAR DAS PROPOSTAS

4.1. A abertura da sessão pública deste Pregão, conduzida pelo Pregoeiro, ocorrerá na data e na hora indicadas no preâmbulo deste Edital, no sítio www.comprasgovernamentais.gov.br.

4.2. Durante a sessão pública, a comunicação entre o Pregoeiro e os licitantes ocorrerá exclusivamente mediante troca de mensagens, em campo próprio do sistema eletrônico.

4.3. O Pregoeiro, anteriormente ao início da fase de lances, verificará, previamente, as propostas apresentadas e desclassificará, motivadamente, aquelas que não estejam em conformidade com os requisitos estabelecidos neste Edital, contenham vícios insanáveis ou não apresentem as especificações técnicas principais, exigidas no Termo de Referência.

4.3.1. A não desclassificação preliminar da proposta não impede o seu julgamento definitivo em sentido contrário, levado a efeito na fase de aceitação.

4.4. Somente os licitantes com propostas preliminarmente classificadas participarão da fase de lances.

4.5. Quando do registro das propostas no Sistema Eletrônico, os licitantes deverão observar a orientação estabelecida pelo Ministério do Planejamento, Orçamento e Gestão, no sentido de incluir o detalhamento do objeto ofertado no campo "Descrição Detalhada do Objeto".

4.5.1. A ausência do detalhamento do objeto no citado campo não acarretará a desclassificação da proposta da licitante, podendo tal falha ser sanada mediante realização de diligência destinada a esclarecer ou complementar as informações.

5. DA FORMULAÇÃO DOS LANCES

5.1. Aberta à etapa competitiva, os licitantes poderão registrar lances exclusivamente por meio do sistema eletrônico, sendo o licitante imediatamente informado do seu recebimento e respectivo horário de registro e valor.

5.2. Os licitantes poderão oferecer lances sucessivos, observado o horário fixado para a abertura da sessão e as regras estabelecidas no Edital, contendo cada lance no máximo 02 (duas) casas decimais, relativas à parte dos centavos.

5.3. Os licitantes somente poderão oferecer lances inferiores aos últimos por eles ofertados e registrados pelo sistema.

5.4. O intervalo entre lances enviados pelo mesmo licitante não poderá ser inferior a 20 (vinte) segundos.

5.4.1. Os lances enviados em desacordo com o subitem anterior serão descartados automaticamente pelo sistema.

- 5.5. Não serão aceitos dois ou mais lances de mesmo valor, prevalecendo aquele que for recebido e registrado em primeiro lugar.
- 5.6. O intervalo mínimo de diferença de valores ou percentuais entre os lances, que incidirá tanto em relação aos lances intermediários quanto em relação à proposta que cobrir a melhor oferta deverá ser de, no mínimo, 0,05% (zero, zero cinco) por cento.
- 5.7. Durante o transcurso da sessão pública, os licitantes serão informados, em tempo real, do valor do menor lance registrado, vedada a identificação dos licitantes.
- 5.8. Durante a fase de lances, o Pregoeiro poderá excluir, justificadamente, lance cujo valor seja manifestamente inexequível.
- 5.9. A etapa de envio de lances na sessão, **sob o modo de disputa aberto**, durará 10 (dez) minutos, e após isso, será prorrogada automaticamente pelo sistema quando houver lance ofertado nos últimos dois minutos do período de duração da sessão pública.
- 5.9.1. A prorrogação automática da etapa de envio de lances será de 2 (dois) minutos e ocorrerá sempre que houver lances enviados nesse período de prorrogação, inclusive quando se tratar de lances intermediários.
- 5.9.2. Na hipótese de não haver novos lances durante o período de prorrogação, a sessão pública será encerrada automaticamente.
- 5.10. Caso o licitante não apresente lances, concorrerá com o valor de sua proposta e, na hipótese de desistência de apresentar outros lances, valerá o último lance por ele ofertado, para efeito de ordenação das propostas.
- 5.11. Encerrada a sessão pública sem prorrogação automática pelo sistema, o pregoeiro poderá, assessorado pela equipe de apoio, e mediante justificativa, admitir o reinício da etapa de envio de lances, em prol da consecução do melhor preço.

6. DO BENEFÍCIO ÀS MICROEMPRESAS E EMPRESAS DE PEQUENO PORTE

- 6.1. Encerrada a etapa de lances será efetivada a verificação automática, junto à Receita Federal, do porte da entidade empresarial. O sistema identificará em coluna própria as licitantes qualificadas como microempresas ou empresas de pequeno porte, procedendo à comparação com os valores da primeira colocada, se esta for empresa de maior porte, assim como das demais classificadas, para o fim de aplicar-se o disposto nos arts. 44 e 45 da LC nº 123, de 2006, regulamentado pelo Decreto nº 8.538, de 2015.
- 6.2. Será concedido tratamento favorecido para as microempresas e empresas de pequeno porte, para as sociedades cooperativas mencionadas no art. 34 da Lei nº 11.488, de 2007 e para o microempreendedor individual - MEI, nos limites previstos da Lei Complementar nº 123, de 2006.
- 6.3. Após a fase de lances, se a proposta mais bem classificada não tiver sido apresentada por microempresa ou empresa de pequeno porte e houver proposta de microempresa ou empresa de pequeno porte que seja igual ou até 5% (cinco por cento) superior à proposta mais bem classificada será considerado empate ficto, ao que se procederá da seguinte forma:
- 6.3.1. a microempresa ou a empresa de pequeno porte mais bem classificada poderá, no prazo de 5 (cinco) minutos contados do envio da mensagem automática pelo sistema, apresentar uma última oferta, obrigatoriamente inferior à proposta do primeiro colocado, situação em que, atendidas as exigências habilitatórias e observado o valor

estimado para a contratação, poderá ser adjudicado em seu favor o objeto deste Pregão;

6.3.2. caso a licitante qualificada como microempresa ou empresa de pequeno porte melhor classificada desista ou não se manifeste no prazo estabelecido, na forma do subitem anterior, o sistema, de forma automática, convocará os licitantes remanescentes que porventura se enquadrem na situação descrita neste item, na ordem classificatória, para o exercício do mesmo direito, no prazo estabelecido no subitem anterior;

6.3.3. no caso de equivalência dos valores apresentados pelas microempresas ou empresas de pequeno porte que se encontrem no intervalo estabelecido neste item, o sistema fará um sorteio eletrônico, definindo e convocando automaticamente a vencedora para o encaminhamento da oferta final do desempate;

6.3.4. o convocado que não apresentar proposta dentro do prazo de 5 (cinco) minutos, controlados pelo Sistema, decairá do direito previsto nos arts. 44 e 45 da Lei Complementar n.º 123/2006;

6.3.5. na hipótese de não contratação nos termos previstos neste item, o procedimento licitatório prossegue com os demais licitantes.

7. DA NEGOCIAÇÃO

7.1. Após o encerramento da etapa de lances da sessão pública, o Pregoeiro deverá, via sistema, encaminhar contraproposta diretamente ao licitante que tenha apresentado o lance mais vantajoso, observado o critério de julgamento e o valor estimado para a contratação.

7.2. A negociação será realizada por meio do sistema, podendo ser acompanhada pelos demais licitantes.

8. DA DESCONEXÃO

8.1. Incumbirá ao licitante acompanhar as operações no sistema eletrônico durante a sessão pública do Pregão, ficando responsável pelo ônus decorrente da perda de negócios diante da inobservância de qualquer mensagem emitida pelo sistema ou de sua desconexão.

8.2. Se ocorrer a desconexão do Pregoeiro no decorrer da etapa de lances e o sistema eletrônico permanecer acessível aos licitantes, os lances continuarão sendo recebidos, sem prejuízo dos atos realizados.

8.3. No caso da desconexão do Pregoeiro persistir por tempo superior a 10 (dez) minutos, a sessão do Pregão será suspensa e terá reinício somente após comunicação expressa do Pregoeiro, aos participantes, no sítio www.comprasgovernamentais.gov.br.

9. DO ENVIO E DA ACEITABILIDADE DA PROPOSTA DE PREÇOS

9.1. O licitante classificado provisoriamente em primeiro lugar deverá, **se necessário**, encaminhar eletronicamente a versão escrita de sua Proposta de Preços adequada ao último lance e à negociação realizada, na forma do item 3.7 deste Edital, **no prazo de até 3 (três) horas** após a solicitação do Pregoeiro, preferencialmente em arquivo único, por meio da opção “Enviar Anexo” do sistema Compras Governamentais.

9.1.1. Em conjunto com a versão escrita da Proposta de Preços, a licitante

detentora da melhor oferta também deverá encaminhar eletronicamente os documentos que comprovem sua condição de habilitação, nos moldes do que determina o título 10 deste Edital, no mesmo prazo e forma estipulados no item 9.1, qual seja, via sistema, por meio do campo "Anexo de Proposta" no prazo de até 03 (três) horas da convocação do anexo.

9.1.2. Em caso de aceitação da proposta e habilitação do fornecedor, os originais ou cópias autenticadas dos documentos remetidos por meio do sistema Compras Governamentais deverão ser encaminhados fisicamente à Conab, na forma estabelecida no item 10.1.1 deste Edital.

9.1.3. O licitante que abandonar o certame, deixando de enviar a documentação solicitada, será desclassificado e sujeitar-se-á às sanções previstas neste Edital.

9.2. Encaminhada a proposta, o pregoeiro, pelo critério de menor preço global do item ou lote ou maior desconto, a examinará, em conjunto com a área demandante, quanto à compatibilidade do preço ofertado com o valor estimado constante no Termo de Referência, a sua exequibilidade e ao seu cumprimento às especificações técnicas do objeto.

9.2.1. Com vistas à análise da proposta de preços e dos documentos habilitatórios referenciados no Título 10 deste Edital, o Pregoeiro poderá suspender a sessão do certame, informando no "chat" a nova data e horário para a sua continuidade.

9.2.2. O Pregoeiro poderá solicitar parecer de técnicos pertencentes ao quadro de pessoal da CONAB ou, ainda, de pessoas físicas ou jurídicas estranhas a ele, para orientar a sua decisão.

9.2.3. Será considerado aceita a proposta de preços do licitante que oferecer o [menor preço ou maior desconto] conforme disposto no caput do item 9.2 e que atender as exigências editalícias.

9.2.4. Não se considerará qualquer oferta de vantagem não prevista neste Edital, inclusive financiamentos subsidiados ou a fundo perdido.

9.2.5. Não serão aceitas propostas com valores superiores ao estimado no Termo de Referência ou com preços manifestamente inexequíveis.

9.2.5.1. Considerar-se-á inexequível a proposta que não venha a ter demonstrada sua viabilidade, por meio de documentação que comprove que os custos envolvidos na contratação são coerentes com os de mercado do objeto deste Pregão.

9.2.5.2. Considera-se inexequível a proposta que apresente preços global ou unitários simbólicos, irrisórios ou de valor zero, incompatíveis com os preços de mercado, exceto quando se referirem a materiais e instalações de propriedade do próprio licitante, para os quais ele renuncie a parcela ou à totalidade da remuneração.

9.2.5.3. Para todos os efeitos legais e de direito, serão consideradas nulas e sem nenhum efeito as inserções às propostas de anexos ou dados não exigidos neste Edital, tais como: "condições gerais", "cláusulas contratuais" etc.

9.2.6. Se o lance ou a proposta de menor valor não forem aceitos ou se o licitante desatender às exigências habilitatórias, o pregoeiro examinará o lance ou proposta subsequente, verificando a sua aceitabilidade e procedendo à sua habilitação,

na ordem de classificação, e assim sucessivamente, até a apuração de um lance ou proposta que atenda ao Edital.

9.2.7. Ocorrendo a situação a que se refere o item anterior, o pregoeiro poderá encaminhar, por meio do sistema eletrônico, contraproposta ao licitante que apresentou o lance mais vantajoso, com o fim de negociar a obtenção de melhor preço, vedada a negociação em condições diversas das previstas neste Edital.

9.2.8. Sempre que a proposta não for aceita, e antes de o Pregoeiro passar à subsequente, deverá ser procedida nova verificação, pelo sistema, da eventual ocorrência do empate ficto, previsto nos arts. 44 e 45 da LC nº 123, de 2006, seguindo-se a disciplina antes estabelecida para aceitação da proposta subsequente.

9.2.9. Nos termos do Art. 278, do Regulamento de Licitações e Contratos da Conab, no caso de haver empate entre propostas comerciais que atendam integralmente as condições/exigências editalícias, serão utilizados, na ordem em que se encontram enumerados, os seguintes critérios de desempate:

I - disputa final, em que os licitantes empatados poderão apresentar nova proposta fechada, em ato contínuo ao encerramento da etapa de julgamento;

II - avaliação do desempenho contratual prévio dos licitantes, desde que exista sistema objetivo de avaliação instituído;

III - os critérios estabelecidos no artigo 3º da Lei nº 8.248, de 1991, e no § 2º do artigo 3º da Lei nº 8.666, de 1993; ou

IV - sorteio

V - As regras previstas no caput não prejudicam a aplicação do disposto no §1º do artigo 44 e no artigo 45 da Lei Complementar nº 123, de 2006.

VI - Nos procedimentos licitatórios realizados na forma eletrônica, em que haja apresentação de propostas ou lances de valores idênticos, deve prevalecer aquela que for recebida e registrada primeiro.

10. DA HABILITAÇÃO

10.1. Encerrada a etapa de lances da sessão pública e a negociação, o licitante detentor da melhor proposta ou lance, deverá, **se necessário, encaminhar, via sistema**, na forma do item 9.1, a documentação de habilitação à Conab, em conjunto com sua Proposta de Preços e no prazo de até 03 (três) horas após a solicitação do Pregoeiro.

10.1.1. Em caso de aceitação da proposta e habilitação do fornecedor, os documentos originais ou cópias autenticadas referentes à habilitação enviada via sistema Compras Governamentais, juntamente a Proposta de Preços atualizada, **caso solicitados pelo Pregoeiro**, deverão ser encaminhados no prazo de até 48 (quarenta e oito) horas, a contar da solicitação à Comissão Permanente de Licitações - CPL da Superintendência Regional da Conab no Amazonas ou ao Pregoeiro, em envelope fechado, na Avenida Ministro Mário Andreazza, 2196 - Distrito Industrial I, Manaus - AM, 69075-830, Comissão Permanente de Licitação (CPL), sala 13, com, no mínimo, os seguintes dizeres em sua parte externa e frontal:

**COMPANHIA NACIONAL DE ABASTECIMENTO
NOME DO PREGOEIRO SUREG/AM**

PREGÃO ELETRÔNICO Nº 02/2023**ENVELOPE COM DOCUMENTAÇÃO DE HABILITAÇÃO E PROPOSTA COMERCIAL****RAZÃO SOCIAL E CNPJ**

10.2. As condições de habilitação estão contidas no Termo de Referência, disposto no Anexo I deste Edital.

10.2.1. **Declarações a serem enviadas via sistema Compras Governamentais:**

a) declaração, sob as penalidades cabíveis, da inexistência de fatos supervenientes impeditivos para a sua habilitação neste certame;

b) declaração de que a empresa cumpre o disposto no inciso XXXIII do art. 7º da Constituição Federal, conforme o inciso VI do art. 14 do Decreto nº 5.450/2005, ou seja, que não utiliza mão de obra direta ou indireta de menores;

c) declaração de que é Microempresa, Empresa de Pequeno Porte ou Cooperativa, de acordo com o art. 3º da Lei Complementar 123/2006, se for o caso;

d) declaração de elaboração independente de proposta;

e) declaração de que não possui em sua cadeia produtiva, empregados executando trabalho degradante ou forçado; e

f) declaração de que está ciente do cumprimento da reserva de cargos prevista em lei para pessoa com deficiência ou para reabilitado da Previdência Social e que atende às regras de acessibilidade previstas na legislação.

10.3. Em atendimento à determinação do Tribunal de Contas da União (Acórdão nº 1.793/2011 do Plenário), o Pregoeiro, como condição prévia ao exame da documentação de habilitação do licitante, verificará o eventual descumprimento das condições de participação, especialmente quanto à existência de sanção que impeça a participação no certame ou a futura contratação, mediante a consulta de regularidade do fornecedor nos seguintes cadastros:

a) SICAF, verificando, ainda, a composição societária das empresas neste sistema, a fim de se certificar se entre os sócios há empregados da Conab;

b) Cadastro Nacional de Empresas Inidôneas e Suspensas – CEIS, mantido pela Controladoria-Geral da União (www.portaldatransparencia.gov.br/ceis);

c) Cadastro Nacional de Condenações Cíveis por Atos de Improbidade Administrativa, mantido pelo Conselho Nacional de Justiça (www.cnj.jus.br/improbidade_adm/consultar_requerido.php).

d) Lista de Inidôneos, mantida pelo Tribunal de Contas da União – TCU.

10.3.1. A consulta aos cadastros será realizada em nome da empresa licitante e também de seu sócio majoritário, por força do art. 12 da Lei nº 8.429, de 1992, que prevê, dentre as sanções impostas ao responsável pela prática de ato de improbidade administrativa, a proibição de contratar com o Poder Público, inclusive por intermédio de pessoa jurídica da qual seja sócio majoritário.

10.3.2. Constatada a existência de sanção, o Pregoeiro reputará o licitante inabilitado, por falta de condição de participação.

10.4. Os documentos, dentro de seus prazos de validade, poderão ser apresentados em original,

por qualquer processo de cópia autenticada em cartório competente, ou por empregado da CONAB mediante a apresentação dos originais, ou cópia da publicação em órgão da imprensa oficial.

10.5. Será inabilitado o licitante que não comprovar sua habilitação, seja por não apresentar quaisquer dos documentos exigidos, ou apresentá-los em desacordo com o estabelecido neste Edital, considerando-se, para tanto, o disposto nos itens editalícios 20.3 e 20.4.

10.6. Se a proposta não for aceitável ou se o licitante não atender às exigências de habilitação, o Pregoeiro examinará a proposta subsequente e assim sucessivamente, na ordem de classificação, até a seleção da proposta que melhor atenda a este Edital, observado o disposto no item 9.2.8.

10.7. Será considerado vencedor deste pregão o licitante que oferecer o menor preço ou maior desconto e que atender as exigências editalícias, referentes à proposta de preços e à habilitação.

11. DO RECURSO, DA ADJUDICAÇÃO E DA HOMOLOGAÇÃO

11.1. Declarado o vencedor, o Pregoeiro abrirá o prazo mínimo de 30 minutos, durante o qual qualquer licitante poderá, de forma imediata e motivada, em campo próprio do sistema, manifestar sua intenção de recurso.

11.1.1. Intenção motivada de recorrer é aquela que indica, objetivamente, contra qual(is) decisão(ões) pretende recorrer e por quais motivos, delineando o fato e o direito que a licitante deseja ver revisto pela autoridade superior àquela que proferiu a decisão.

11.1.2. O Pregoeiro examinará, em juízo de admissibilidade, a intenção de recurso, aceitando-a ou, motivadamente, rejeitando-a, em campo próprio do sistema.

11.1.3. Havendo quem se manifeste, caberá ao Pregoeiro verificar a tempestividade e a existência de motivação da intenção de recorrer, para decidir se admite ou não o recurso, fundamentadamente.

11.1.4. Nesse momento o Pregoeiro não adentrará no mérito recursal, mas apenas verificará as condições de admissibilidade do recurso.

11.1.5. A falta de manifestação motivada quanto à intenção de recorrer no prazo estabelecido importará a decadência desse direito e autoriza o Pregoeiro a adjudicar o objeto ao licitante vencedor.

11.1.6. O licitante que tiver sua intenção de recurso aceita deverá registrar as razões do recurso em campo próprio do sistema, no prazo de 3 (três) dias, ficando os demais licitantes, desde logo, intimados a apresentar contrarrazões, também via sistema e em igual prazo, que começará a correr do término do prazo da recorrente.

11.1.7. Qualquer recurso contra a decisão do pregoeiro não terá efeito suspensivo.

11.1.8. Para efeito do disposto no artigo 3º, inciso II, da Lei nº 9784/1999, fica franqueada aos interessados a vista dos autos do Processo que cuida desta licitação.

11.1.9. Nas hipóteses de provimento de recurso que leve à anulação de atos anteriores à realização da sessão pública precedente ou em que seja anulada a própria sessão pública, a sessão pública poderá ser reaberta, ocasião em que serão repetidos os atos anulados e os que dele dependam.

11.2. Os recursos rejeitados pelo Pregoeiro serão apreciados pela autoridade competente, conforme RLC.

- 11.3. O acolhimento do recurso implicará a invalidação apenas dos atos insuscetíveis de aproveitamento.
- 11.4. Os recursos e impugnações interpostos fora dos prazos não serão conhecidos.
- 11.5. O objeto deste Pregão será adjudicado pelo Pregoeiro ao licitante declarado vencedor, salvo quando houver recurso, hipótese em que a adjudicação caberá a autoridade competente, após a regular decisão dos recursos eventualmente apresentados.
- 11.6. A homologação deste Pregão caberá a autoridade competente que autorizou a deflagração do processo licitatório, na forma do art. 322 RLC.
- 11.7. O objeto deste Pregão será adjudicado integralmente ao licitante vencedor.

12. DO INSTRUMENTO CONTRATUAL

- 12.1. As obrigações decorrentes da presente licitação serão formalizadas por Contrato celebrado entre a CONAB e o licitante vencedor, que observará os termos do RLC e das demais normas pertinentes.
- 12.2. O licitante vencedor será convocado para, no prazo de até 05 (cinco) dias úteis, contado da convocação, celebrar o termo de Contrato.
- 12.3. Antes da assinatura do Contrato será exigida a comprovação das condições de habilitação consignadas neste Edital, as quais deverão ser mantidas pelo licitante vencedor durante a vigência contratual.
- 12.4. Se o licitante vencedor não fizer a comprovação referida no subitem anterior ou recusar-se a assinar o Contrato, será convocado outro licitante para celebrá-lo, observada a ordem de classificação, e assim sucessivamente, sem prejuízo da aplicação das sanções cabíveis.
- 12.5. Antes da contratação será feita consulta ao CADIN – Cadastro Informativo de Créditos não Quitados do Setor Público Federal, nos termos do Inciso III do art. 6.º da Lei n.º 10.522, de 19/07/2002, junto ao SICAF, ao Cadastro Nacional de Empresas Inidôneas e Suspensas – CEIS, a CNDT, ao Cadastro Nacional de Condenações Cíveis por Atos de Improbidade Administrativa e à Lista de Inidôneos, mantida pelo Tribunal de Contas da União – TCU.
- 12.6. O Contrato terá vigência de 12 (doze) meses, a contar da data de sua assinatura.
- 12.7. A forma de prestação e de recebimento dos serviços objetos deste certame, bem como a garantia contratual, o prazo e o local de sua execução encontram-se previstos no Termo de Referência, Anexo I deste Edital.
- 12.8. O reajuste dos preços dos serviços contratados e a subcontratação também deverão observar o disposto no Termo de Referência, Anexo I deste Edital.

13. DA FISCALIZAÇÃO

- 13.1. O acompanhamento e a fiscalização das obrigações da contratante serão realizadas na forma apresentada no Termo de Referência, Anexo I do Edital.

14. DAS OBRIGAÇÕES DA CONTRATANTE

- 14.1. As obrigações da CONTRATANTE encontram-se previstas no Termo de Referência e na Minuta de Contrato, Anexos I do Edital.

14.2. Compete ao licitante verificar as Obrigações da Contratante nos anexos mencionados, uma vez que fazem parte do detalhamento do objeto licitatório e, portanto, poderão influenciar na formação de sua Proposta de Preços.

15. DAS OBRIGAÇÕES DA CONTRATADA

15.1. As obrigações da CONTRATADA encontram-se previstas no Termo de Referência e na Minuta de Contrato, Anexos I do Edital.

15.2. Compete ao licitante verificar as Obrigações da Contratada nos anexos mencionados, uma vez que fazem parte do detalhamento do objeto licitatório e, portanto, poderão influenciar na formação de sua Proposta de Preços.

16. DO PAGAMENTO

16.1. O pagamento pelos serviços descritos neste Edital e seus anexos será processado na forma estabelecida no Termo de Referência, disposto no Anexo I deste Edital.

17. DAS SANÇÕES ADMINISTRATIVAS

17.1. As sanções administrativas referentes à execução contratual são aquelas previstas no Termo de Referência, Anexo I do Edital.

17.2. Compete ao licitante também verificar, no anexo mencionado, quais são as sanções administrativas cabíveis no caso de irregularidades na fase licitatória, perpetradas pelos seus participantes.

18. DA DOTAÇÃO ORÇAMENTÁRIA

18.1. As despesas que atenderão a contratação estão programadas em dotação orçamentária própria, prevista no orçamento da União para o exercício de 2022, sendo: ND: 33903978, PTRES: 169113, FONTE: 0250022135., autorizados na Lei Orçamentária Anual-LOA.

19. DOS ESCLARECIMENTOS E DA IMPUGNAÇÃO AO EDITAL

19.1. Até **3 (três) dias úteis** antes da data designada para abertura da sessão pública, qualquer pessoa, física ou jurídica, poderá impugnar o Edital deste Pregão mediante petição a ser enviada para o endereço eletrônico am.cpl@conab.gov.br, até as 18 horas, no horário oficial de Brasília-DF.

19.1.1. O Pregoeiro, auxiliado pelo setor técnico competente, decidirá sobre a impugnação no prazo de **2 (dois) dias úteis**.

19.2. Acolhida a impugnação contra este Edital, será designada e publicada nova data para a realização do certame, exceto quando, inquestionavelmente, a alteração não afetar a formulação das propostas.

19.3. Os pedidos de esclarecimentos devem ser enviados ao Pregoeiro até 3 (três) dias úteis anteriores à data fixada para abertura da sessão pública, através do endereço eletrônico am.cpl@conab.gov.br.

19.3.1. O Pregoeiro, auxiliado pelo setor técnico competente, responderá aos

pedidos de esclarecimento no prazo de 2 (dois) dias úteis.

19.4. As respostas prestadas pelo Pregoeiro às impugnações e aos esclarecimentos solicitados serão entranhados nos autos do processo licitatório, enviadas por e-mail aos solicitantes e disponibilizadas no sistema eletrônico para consulta dos interessados.

19.5. As impugnações e pedidos de esclarecimentos não suspendem os prazos previstos no certame.

20. DAS DISPOSIÇÕES FINAIS

20.1. A autoridade competente para aprovação do procedimento licitatório somente poderá revogá-lo em face de razões de interesse público, por considerá-lo inoportuno ou inconveniente e por motivo de fato superveniente devidamente comprovado, pertinente e suficiente para justificar tal conduta, devendo anulá-lo por ilegalidade, de ofício ou por provocação de qualquer pessoa, mediante ato escrito e fundamentado.

20.1.1. A anulação do procedimento licitatório induz à do Contrato.

20.1.2. Os licitantes não terão direito à indenização em decorrência da anulação do procedimento licitatório, ressalvado o direito do contratado de boa-fé de ser ressarcido pelos encargos que tiver suportado no cumprimento do Contrato.

20.2. É facultado ao Pregoeiro ou à autoridade superior, em qualquer fase deste Pregão, promover diligência destinada a esclarecer ou completar a instrução do processo, vedada a inclusão posterior de informação ou de documentos que deveriam ter sido apresentados para fins de classificação e habilitação.

20.2.1. Havendo necessidade de suspensão da sessão pública para a realização de diligências, a sessão pública somente poderá ser reiniciada mediante aviso prévio no sistema, com, no mínimo, 24 (vinte e quatro horas) de antecedência.

20.3. No julgamento das propostas e na fase de habilitação, o Pregoeiro poderá sanar erros ou falhas que não alterem a substância das propostas e dos documentos e a sua validade jurídica, mediante despacho fundamentado, registrado em ata e acessível a todos, atribuindo-lhes validade e eficácia para fins de classificação e habilitação.

20.4. O desatendimento de exigências formais não essenciais, não importará no afastamento do licitante, desde que sejam possíveis a aferição da sua qualificação e a exata compreensão da sua proposta, durante a realização da sessão pública deste pregão eletrônico.

20.5. Os documentos eletrônicos produzidos com a utilização de processo de certificação disponibilizada pela ICP-Brasil, nos termos da Medida Provisória nº 2.200-2, de 24 de agosto de 2001, serão recebidos e presumidos verdadeiros em relação aos signatários, dispensando-se o envio de documentos originais e cópias autenticadas em papel.

20.6. Caso os prazos definidos neste Edital não estejam expressamente indicados na proposta, eles serão considerados como aceitos para efeito de julgamento deste Pregão.

20.7. Na contagem dos prazos estabelecidos neste Edital e seus Anexos, excluir-se-á o dia do início e incluir-se-á o do vencimento. Só se iniciam e vencem os prazos em dias de expediente na CONAB.

20.8. Em caso de divergência entre normas infralegais e as contidas neste Edital, prevalecerão aquelas.

20.9. As normas que disciplinam este pregão eletrônico serão sempre interpretadas em favor da ampliação da disputa entre os interessados, sem comprometimento da segurança da futura contratação.

20.10. Aplicam-se às cooperativas enquadradas na situação do art. 34 da Lei nº 11.488, de 15 de junho de 2007, todas as disposições relativas às microempresas e empresas de pequeno porte.

20.11. Este Pregão poderá ter a data de abertura da sessão pública transferida por conveniência da CONAB, sem prejuízo do disposto no inciso I, do artigo 245, do Regulamento de Licitações e Contratos da Conab.

20.12. O Edital e seus Anexos estarão disponibilizados, na íntegra, nos endereços: www.comprasgovernamentais.gov.br e www.conab.gov.br. O Edital, ainda, poderá ser fornecido pela Conab a qualquer interessado, por meio do Pregoeiro, situada na Avenida Ministro Mário Andreazza, 2196 - Distrito Industrial I, Manaus - AM, 69075-830, Comissão Permanente de Licitação (CPL), sala 13, devendo para isso o mesmo recolher junto ao Banco do Brasil, o valor de R\$ 10,00 (dez reais), por meio de Guia de Recolhimento da União – GRU, em nome da Companhia Nacional de Abastecimento - CONAB, a ser emitida através do site www.stn.fazenda.gov.br (SIAFI/GUIA DE RECOLHIMENTO DA UNIÃO/IMPRESSÃO DE GRU), Unidade Gestora-UG: UG Matriz ou Sureg – Gestão: 22211, Código de Recolhimento n.º 28830-6.

20.13. Integram este Edital os seguintes Anexos:

a) Anexo I - Termo de Referência e seus anexos.

21. DO FORO

21.1. As questões decorrentes da execução deste Instrumento, que não possam ser dirimidas administrativamente, serão processadas e julgadas na Justiça Federal, no Foro da cidade de Manaus, Seção Judiciária do estado do Amazonas, com exclusão de qualquer outro, por mais privilegiado que seja, salvo nos casos previstos no art. 102, inciso I, alínea “d” da Constituição Federal.

Manaus/AM, 30 de março de 2023

TIAGO GABRIEL DA SILVA BEZERRA

Encarregado



Documento assinado eletronicamente por **TIAGO GABRIEL DA SILVA BEZERRA, Encarregado (a) de Setor - Conab**, em 30/03/2023, às 09:58, conforme horário oficial de Brasília, com fundamento no art. 6º, § 1º, do [Decreto nº 8.539, de 8 de outubro de 2015](#).



Documento assinado eletronicamente por **GLORIA DA CRUZ QUEIROZ, Gerente de Área Regional - Conab**, em 30/03/2023, às 12:03, conforme horário oficial de Brasília, com fundamento no art. 6º, § 1º, do [Decreto nº 8.539, de 8 de outubro de 2015](#).



Documento assinado eletronicamente por **LUIZA FRANCISCA GOMES DE MOURA, Superintendente Regional - Conab**, em 30/03/2023, às 12:00, conforme horário oficial de Brasília, com fundamento no art. 6º, § 1º, do [Decreto nº 8.539, de 8 de outubro de 2015](#).



A autenticidade deste documento pode ser conferida no site: https://sei.agro.gov.br/sei/controlador_externo.php?acao=documento_conferir&id_orgao_acesso_externo=0, informando o código verificador **27665222** e o código CRC **4BDC4623**.

Referência: Processo nº.: 21218.000034/2020-81
--

SEI: nº.: 27665222



COMPANHIA NACIONAL DE ABASTECIMENTO

TERMO DE REFERÊNCIA - TR**1. DO OBJETO**

1.1. O presente Termo de Referência tem por objeto a contratação de Contratação de empresa especializada na prestação de serviço de capinação e roçagem na área externa da Unidade Armazenadora de Humaitá da Companhia Nacional de Abastecimento CONAB / SUREG-AM, incluindo o fornecimento de todos os insumos, máquinas, ferramentas e mão de obra para sua execução, com a retirada e descarte dos resíduos de vegetação produzidos, conforme especificações, condições, quantidades e exigências estabelecidas neste instrumento:

1.2. Os serviços serão executados indiretamente no regime de execução por empreitada por preço global.

ITEM	CÓDIGO SICRO	ESPECIFICAÇÕES	UNID.	QUANT.
1		CAPINAGEM, ROÇAGEM E RASTELAGEM DE CAPINS NATURAIS: ROÇAGEM MECÂNICA, COM UTILIZAÇÃO DE ROÇADEIRA DE GRAMADOS E ROÇADEIRAS LATERAIS; CAPINA DE ERVAS DANINHAS, BRAQUEARA E OUTROS.	-	-
1.1	4915744	Capina Manual	M2	18.235,5
1.2	4915776	Roçada com roçadeira costal	HA	13,1
1.3	4915741	Roçada manual de capim colônia	HA	3,3
2		RETIRADA DE ENTULHO: COMPREENDE A RETIRADA OU RECOLHIMENTO DE TODO O MONTANTE DE FRAGMENTOS ACUMULADOS PELA CAPINA OU EVENTUAL CASO FORTUITO, COMO EXEMPLO, ALAGAMENTO, VENDAVAL E ETC.	-	-
2.1		Transporte com caminhão carroceria de 5t - rodovia em leito natural.	KM	480,0
		Carga. manobra e descarga de materiais diversos em caminhão carroceria 5t - carga e descarga manuais.	T	30,0

1.3. O valor estimado total da contratação, com execução estimada de 03 (três) vezes ao ano, é de **R\$ 80.000,00** (OITENTA MIL REAIS).

1.4. A quantidade de execuções acima é uma mera estimativa, podendo ser menor durante a execução do contrato.

1.5. Os serviços serão executados indiretamente no regime de execução por empreitada preço global conforme o inciso IV, art. 208 do RLC.

1.6. O critério utilizado para a formação da estimativa foi de MENOR dos preços praticados no mercado.

1.7. O critério de julgamento das propostas será o de MENOR PREÇO.

1.8. Os recursos orçamentários decorrentes da aquisição do objeto deste Termo de Referência estão consignados no Orçamento da Conab para o ano 2022, conforme segue: ND: 33903978, PTRES: 169113, FONTE: 0250022135., autorizados na Lei Orçamentária Anual-LOA.

1.9. As especificações do objeto estão detalhadas neste Termo de Referência e seus anexos.

2. **DA JUSTIFICATIVA**

2.1. O terreno que abrange a Unidade Armazenadora de Humaitá está apresentando uma grande quantidade de vegetação rasteira, que está dificultando o serviço de vigilância e oferecendo risco quanto ao surgimento de incêndios e animais peçonhentos.

2.2. A contratação dos serviços se faz necessária tendo em vista a necessidade de garantir a conservação da estrutura e a limpeza do objeto pertencente ao Patrimônio desta Companhia, além de possibilitar melhores condições de trabalho para a equipe de vigilância.

2.3. Embora a Lei Complementar 123/2016, que institui o Estatuto Nacional da Microempresa e da Empresa de Pequeno Porte, bem como ao Decreto 8.538/2015, que dentre outras deliberações, regulamenta o tratamento favorecido, diferenciado e simplificado para as microempresas e empresas de pequeno porte, o processo licitatório será não destinado exclusivamente à participação de microempresas e empresas de pequeno porte, tendo em vista que na etapa de pesquisa de mercado foi constatado que as empresas que atuam nesse segmento ficariam impedidas de participar do certame, o que poderia restringir a competição e torná-la antieconômica.

2.4. O serviço em apreço será contratado na modalidade Pregão Eletrônico, por ser caracterizado como serviço comum, na forma do Inciso XIII do art. 3º do Regulamento de Licitações e Contratos da Conab - RLC e, portanto, possui padrões de desempenho e qualidade que possam ser objetivamente definidos no Edital, por meio de especificações usuais de mercado.

3. **DO OBJETIVO**

3.1. Garantir a integridade do patrimônio da CONAB/SUREG/AM, bem como proporcionar condições adequadas quanto à execução do serviço de vigilância em toda a área da UA/Humaitá.

4. **DA VIGÊNCIA DO CONTRATO**

4.1. O prazo de vigência do Contrato será de 12 (doze) meses, contados da data de sua assinatura, prorrogável na forma do Regulamento de Licitações e Contratos da Conab.

4.2. Independente do tempo da vigência a contratada deverá prestar todos os tipos de esclarecimentos e informações relacionados ao objeto contratado a fim de embasar a sua execução, bem como poderá ter que fazer as devidas adequações em caso do surgimento de necessidades não identificadas no momento da elaboração e prestação dos serviços contratados.

4.3. Contratada deverá refazer o serviço ou parte dele, quando for o caso, no prazo estabelecido pela Conab, após ser comunicada da necessidade de substituição.

5. **DA SELEÇÃO DO FORNECEDOR**

5.1. **DA QUALIFICAÇÃO TÉCNICA**

5.1.1. Comprovação de aptidão para a prestação dos serviços em características, quantidades e prazos compatíveis com o objeto desta licitação, ou com o item pertinente, por período não inferior a 01 (um) ano, mediante a apresentação de atestados fornecidos por pessoas jurídicas de direito público ou privado.

5.1.1.1. Será aceito o somatório de atestados de capacidade técnica para fins de comprovação da alínea anterior.

5.1.1.2. Os atestados deverão referir-se a serviços prestados no âmbito de sua atividade econômica principal ou secundária especificadas no contrato social vigente.

- 5.1.1.3. Somente serão aceitos atestados expedidos após a conclusão do contrato ou se decorrido, pelo menos, um ano do início de sua execução, exceto se firmado para ser executado em prazo inferior.
- 5.1.1.4. Para a comprovação da experiência mínima de 01 (um) ano, é admitida a apresentação de atestados referentes a períodos sucessivos não contínuos, não havendo a obrigatoriedade do 01 (um) ano ser ininterrupto.
- 5.1.1.5. Poderá ser admitida a apresentação de diferentes atestados de serviços executados de forma concomitante, pois essa situação equivale, para fins de comprovação de capacidade técnico operacional, a uma única contratação.
- 5.1.1.6. O proponente disponibilizará todas as informações necessárias à comprovação da legitimidade dos atestados apresentados, apresentando, dentre outros documentos, cópia do contrato que deu suporte à contratação, endereço atual da contratante e local em que foram prestados os serviços.
- 5.1.1.7. O atestado apresentado para um item não poderá ser utilizado para os demais, exceto o quantitativo excedente.
- 5.1.1.8. Poderá ser admitida, para fins de comprovação de quantitativo mínimo do serviço, a apresentação de diferentes atestados de serviços executados de forma concomitante, pois essa situação equivale, para fins de comprovação de capacidade técnicooperacional, a uma única contratação;
- 5.1.1.9. O licitante disponibilizará todas as informações necessárias à comprovação da legitimidade dos atestados apresentados, apresentando, dentre outros documentos, cópia do contrato que deu suporte à contratação, endereço atual da contratante e local em que foram prestados os serviços.
- 5.1.1.10. O atestado deverá conter, além do nome do atestante, endereço e telefone da pessoa jurídica, ou qualquer outra forma de que a Conab possa valer-se para manter contato com a empresa declarante.
- 5.1.1.11. A Conab se reserva o direito de realizar diligências para comprovar a veracidade dos atestados, podendo, requisitar cópias dos respectivos Contratos e aditivos e/ou outros documentos comprobatórios do conteúdo declarado.

5.2. DA QUALIFICAÇÃO ECONÔMICA:

- 5.2.1. Certidão Negativa de Feitos Sobre Falência, expedida pelo distribuidor da sede da proponente;
- 5.2.2. A Certidão, referida na alínea anterior, que não estiver mencionando explicitamente o prazo de validade, somente será aceita com o prazo máximo de 60 (sessenta) dias, contados da data de sua emissão.
- 5.2.3. Balanço Patrimonial E Demonstrações Contábeis Do Último Exercício Social, já exigíveis e apresentados na forma da lei, que comprovem a boa situação financeira da empresa, vedada a sua substituição por balancetes ou balanços provisórios, podendo ser atualizados por índices oficiais quando encerrados há mais de 3 (três) meses da data de apresentação da proposta;
- 5.2.3.1. No caso de empresa constituída no exercício social vigente, admite-se a apresentação de balanço patrimonial e demonstrações contábeis referentes ao período de existência da sociedade;
- 5.2.4. Será considerada boa a situação financeira da proponente, quando os seus Índices de Liquidez Geral (LG), Solvência Geral (SG) e Liquidez Corrente (LC) forem maiores do que 1 (um), resultantes da aplicação das fórmulas abaixo, com os valores extraídos de seu balanço patrimonial ou apurados mediante consulta "on line" no caso de empresas inscritas no SICAF:

LG=	<i>Ativo Circulante + Realizável a Longo Prazo</i> <i>Passivo Circulante + Exigível a Longo Prazo</i>
SG=	<i>Ativo Total</i> <i>Passivo Circulante + Exigível a Longo Prazo</i>
LC=	<i>Ativo Circulante</i> <i>Passivo Circulante</i>

5.2.5. A proponente que apresentar índices econômicos iguais ou inferiores a 1 (um) em qualquer dos índices de Liquidez Geral, Solvência Geral e Liquidez Corrente, deverá comprovar que possui patrimônio líquido de no mínimo 10% (dez por cento) do valor total estimado da contratação ou do item pertinente, por meio de Balanço Patrimonial e demonstrações contábeis do último exercício, já exigíveis e apresentados na forma da lei, vedada a sua substituição por balancetes ou balanços provisórios.

5.3. DA QUALIFICAÇÃO JURÍDICA:

5.3.1. A proponente já regularmente cadastrada e habilitada parcialmente no Sistema de Cadastramento Unificado de Fornecedores **SICAF**, ficará dispensada de apresentar os documentos relacionados nos itens mencionados na Habilitação/Qualificação Jurídica e Relativos à Regularidade/Qualificação Fiscal e Trabalhista quando os registros no correlatos a estes documentos estiverem válidos, completos e regulares. A detentora da melhor oferta deverá apresentar todos os documentos relacionados abaixo.

5.3.2. **Empresário individual:** inscrição no Registro Público de Empresas Mercantis, a cargo da Junta Comercial da respectiva sede;

5.3.3. **Microempreendedor individual – MEI:** Certificado da Condição de Microempreendedor Individual - **CCMEI**, cuja aceitação ficará condicionada à verificação da autenticidade no sítio www.portaldomicroempreendedor.gov.br;

5.3.4. **Sociedade empresária/comercial ou empresa individual de responsabilidade limitada – EIRELI:** ato constitutivo, estatuto ou Contrato social em vigor, devidamente registrado na Junta Comercial da respectiva sede, e, no caso de sociedades por ações, acompanhado de documento comprobatório de seus administradores;

5.3.5. **Sociedade Simples:** inscrição do ato constitutivo no Registro Civil das Pessoas Jurídicas do local de sua sede, acompanhada de prova da indicação dos seus administradores;

5.3.6. **Microempresa ou Empresa de Pequeno Porte:** certidão expedida pela Junta Comercial ou pelo Registro Civil das Pessoas Jurídicas, conforme o caso, que comprove a condição de microempresa ou empresa de pequeno porte, segundo determinado pelo Departamento de Registro Empresarial e Integração – DREI;

5.3.7. **Cooperativa:** ata de fundação e estatuto social em vigor, com a ata da assembleia que o aprovou, devidamente arquivado na Junta Comercial ou inscrito no Registro Civil das Pessoas Jurídicas da respectiva sede, bem como o registro de que trata o art. 107 da Lei nº 5.764, de 1971;

5.3.8. **Empresa ou sociedade Estrangeira em Funcionamento no País:** decreto de autorização;

5.3.9. Os documentos acima deverão estar acompanhados de todas as alterações ou da consolidação respectiva;

5.3.9.1. Inscrição no Registro Público de Empresas Mercantis onde opera, com averbação no Registro onde tem sede a matriz, no caso de ser a participante sucursal, filial ou agência.

5.4. DA QUALIFICAÇÃO FISCAL / TRABALHISTA:

5.4.1. **Prova de Inscrição no Cadastro Nacional de Pessoas Jurídicas - CNPJ ou no Cadastro de Pessoas Físicas,** conforme o caso;

5.4.2. **Prova de Regularidade Fiscal** perante a Fazenda Nacional, mediante apresentação de certidão expedida conjuntamente pela Secretaria da Receita Federal do Brasil (RFB) e pela Procuradoria-Geral da Fazenda Nacional (PGFN), referente a todos os créditos tributários federais e à Dívida Ativa da União (DAU) por elas administrados, inclusive aqueles relativos à Seguridade Social, nos termos da Portaria Conjunta nº 1.751, de 02/10/2014, do Secretário da Receita Federal do Brasil e da Procuradora Geral da Fazenda Nacional;

5.4.3. **Prova de Inscrição no Cadastro de Contribuintes Estadual ou Municipal,** se houver, relativo ao domicílio ou sede do proponente, pertinente ao seu ramo de atividade e compatível com o objeto contratual;

5.4.4. **Prova de Regularidade Perante a Fazenda Estadual e a Municipal,** do domicílio ou sede da proponente, na forma da lei;

5.4.5. **Prova de Regularidade Perante a Seguridade Social (INSS)** e perante o Fundo de Garantia por Tempo de Serviço (FGTS) demonstrando situação regular

no cumprimento dos encargos sociais instituídos por lei;

5.4.6. **Prova de Regularidade de Débitos Inadimplidos** perante a Justiça do Trabalho, mediante a apresentação de certidão negativa ou positiva com efeito de negativa, nos termos do Título VII-A da Consolidação das Leis do Trabalho, aprovada pelo Decreto-Lei no 5.452, de 1º de maio de 1943. (Lei 12.440, de 8/7/2011).

5.4.7. As microempresas, empresas de pequeno porte e cooperativas deverão apresentar toda a documentação exigida para efeito de comprovação da regularidade fiscal, mesmo que esta apresente alguma restrição, sob pena de inabilitação.

5.4.8. Havendo alguma restrição na comprovação da sua regularidade fiscal, será assegurado à proponente qualificada como microempresa ou empresa de pequeno porte o prazo de 5 (cinco) dias úteis – cujo termo inicial corresponderá ao momento da divulgação do resultado da fase de habilitação – prorrogáveis por igual período, a critério da Conab e a pedido justificado da proponente, para a regularização da documentação, pagamento ou parcelamento do débito, e emissão de eventuais certidões negativas ou positivas com efeito de certidão negativa;

5.4.9. A não regularização da documentação no prazo previsto no subitem anterior implicará decadência do direito à contratação e acarretará a inabilitação do proponente, sem prejuízo das sanções previstas neste Termo de referência, sendo facultado à Conab convocar as proponentes remanescentes, na ordem de classificação de cada item ou grupo, para assinatura do Contrato ou revogar a contratação pública.

5.5. **DAS DECLARAÇÕES A SEREM PRESTADAS:**

5.5.1. Declaração de que é Microempresa, Empresa de Pequeno Porte ou Cooperativa, de acordo com o art. 13, § 2º, do Decreto nº 8.538/15, se for o caso;

5.5.1.1. Em atendimento à determinação do Tribunal de Contas da União (Acórdão nº 1.793/2011 do Plenário), o responsável pela contratação pública, como condição prévia ao exame da documentação de habilitação da proponente, verificará o eventual descumprimento das condições de participação, especialmente quanto à existência de sanção que impeça a participação na contratação pública ou a futura contratação, mediante a consulta de regularidade do fornecedor nos seguintes cadastros:

5.5.2. SICAF, verificando, ainda, a composição societária das empresas neste sistema, a fim de se certificar se entre os sócios há empregados da Conab;

5.5.3. Cadastro Nacional de Empresas Inidôneas e Suspensas – CEIS, mantido pela Controladoria-Geral da União (www.portaldatransparencia.gov.br/ceis);

5.5.4. Cadastro Nacional de Condenações Cíveis por Atos de Improbidade Administrativa, mantido pelo Conselho Nacional de Justiça (www.cnj.jus.br/improbidade_adm/consultar_requerido.php).

5.5.5. Lista de Inidôneos, mantida pelo Tribunal de Contas da União – TCU.

5.5.6. A consulta aos cadastros será realizada em nome da empresa proponente e também de seu sócio majoritário, por força do artigo 12 da Lei nº 8.429, de 1992, que prevê, dentre as sanções impostas ao responsável pela prática de ato de improbidade administrativa, a proibição de contratar com o Poder Público, inclusive por intermédio de pessoa jurídica da qual seja sócio majoritário.

5.5.7. Constatada a existência de sanção, o responsável pela contratação pública reputará o proponente inabilitado, por falta de condição de participação.

5.5.8. Os documentos, dentro de seus prazos de validade, poderão ser apresentados em original, por qualquer processo de cópia autenticada em cartório competente, ou por servidor da CONAB mediante a apresentação dos originais, ou cópia da publicação em órgão da imprensa oficial.

5.5.9. Os documentos poderão ser encaminhados por e-mail pela proponente ou entregues pessoalmente ao responsável pela contratação pública.

5.5.10. Será inabilitado o proponente que não comprovar sua habilitação, seja por não apresentar quaisquer dos documentos exigidos, ou apresentá-los em desacordo com o estabelecido neste Termo de Referência.

5.5.11. O responsável pela contratação pública poderá sanar erros ou falhas que não alterem a substância das propostas e dos documentos e a sua validade jurídica, mediante despacho fundamentado, atribuindo-lhes validade e eficácia para fins de classificação e habilitação.

5.5.12. É facultado a Conab, em qualquer fase deste procedimento de contratação pública, promover diligência destinada a esclarecer ou completar a

instrução do processo, vedada a inclusão posterior de informação ou de documentos que deveriam ter sido apresentados para fins de classificação e habilitação.

5.5.13. Declaração de Inexistência de Fatos Impeditivos de Contratar com a Conab;

5.5.14. O desatendimento de exigências formais não essenciais, não importará no afastamento do proponente, desde que sejam possíveis a aferição da sua qualificação e a exata compreensão da sua proposta, durante o procedimento de contratação pública.

5.5.15. Se a proposta não for aceitável ou se o proponente não atender às exigências de habilitação, o responsável pela contratação pública examinará a proposta subsequente e assim sucessivamente, na ordem de classificação, até a seleção da proposta que melhor atenda a este Termo de Referência.

5.5.16. Será considerado vencedor desta contratação pública o proponente que oferecer o menor preço e que atender as exigências deste termo de referência, referentes à proposta de preços e à habilitação.

5.6. DA APRESENTAÇÃO DA PROPOSTA

5.6.1. A proponente deverá enviar a sua proposta à Conab até o dia estipulado no corpo da comunicação de cotação contendo os seguintes elementos:

5.6.1.1. Descrição detalhada do objeto, com especificação clara, completa e minuciosa dos serviços, produtos e equipamentos a serem ofertados em conformidade com o Termo de Referência.

5.6.1.2. Preço unitário e global do item, em algarismos e por extenso (havendo discordância entre os valores expressos em algarismos e por extenso, serão considerados estes últimos);

5.6.1.3. Prazo de validade da proposta, não inferior a 60 (sessenta) dias corridos, a contar da data de sua apresentação. Na ausência de indicação expressa do prazo de validade, considerar-se-á tacitamente indicado o prazo de 60 dias;

5.6.1.4. Decorrido o prazo de validade das propostas, sem convocação para assinatura do Contrato, ficam os proponentes liberados dos compromissos assumidos.

5.6.1.5. informação expressa de que nos preços cotados estão incluídos todos os custos necessários ao fornecimento do produto objeto deste TR, inclusive, todos os impostos (IOF e outros), tributos, encargos trabalhistas, previdenciários, comerciais, fiscais e quaisquer outras despesas que incidam ou venham a sobre ele incidir, nada mais sendo lícito pleitear a esse título;

5.6.2. Os seguintes dados da proponente: Razão Social, endereço, telefone/Fax, número do CNPJ/MF, banco, agência, número da conta-corrente e praça de pagamento.

5.6.3. A proponente deverá cotar o preço do objeto desta contratação em moeda nacional.

5.6.4. A proposta de preços descrita neste item deverá ser redigida em língua portuguesa, datilografada ou digitada, em uma via, em papel timbrado da proponente, redigida em linguagem clara, sem emendas, rasuras ou entrelinhas que impeçam sua perfeita compreensão, devidamente datada, assinada na última folha e rubricada nas demais pelo representante legal da proponente.

5.6.5. Todas as especificações do objeto contidas na proposta vinculam a Contratada.

5.6.6. Após a análise da proposta do fornecedor melhor colocado, a Conab solicitará a documentação de habilitação para avaliação e julgamento.

5.7. DA DESQUALIFICAÇÃO

5.7.1. Não poderão participar desta contratação pública.

5.7.1.1. A empresa cujo administrador ou sócio detentor de mais de 5% (cinco por cento) do capital social seja diretor ou empregado da Conab;

5.7.1.2. A empresa suspensa pela Conab, nos termos da Lei nº 13.303 de 2016 e impedida pela União, conforme disposto na Lei nº 10.520 de 2002;

5.7.1.3. A empresa declarada inidônea, nos termos da Lei nº 8.666 de 1993, pela União, por Estado, pelo Distrito Federal ou pela unidade federativa a que está

vinculada a Conab, enquanto perdurarem os efeitos da sanção;

5.7.1.4. A empresa constituída por sócio de empresa que estiver suspensa com a Conab, nos termos da Lei nº 13.303 de 2016, impedida com a União, conforme disposto na Lei nº 10.520 de 2002 ou declarada inidônea, nos termos da Lei nº 8.666 de 1993;

5.7.1.5. A empresa cujo administrador seja sócio de empresa suspensa pela Conab, nos termos da Lei nº 13.303 de 2016, impedida com a União, conforme disposto na Lei nº 10.520 de 2002 ou declarada inidônea, nos termos da Lei nº 8.666 de 1993;

5.7.1.6. A empresa constituída por sócio que tenha sido sócio ou administrador de empresa suspensa pela Conab, nos termos da Lei nº 13.303 de 2016, impedida pela União, conforme disposto na Lei nº 10.520 de 2002, ou declarada inidônea, nos termos da Lei nº 8.666 de 1993, no período dos fatos que deram ensejo à sanção;

5.7.1.7. A empresa cujo administrador tenha sido sócio ou administrador de empresa suspensa pela Conab, nos termos da Lei nº 13.303 de 2016, impedida pela União, conforme disposto na Lei nº 10.520 de 2002 ou declarada inidônea nos termos da Lei nº 8.666 de 1993, no período dos fatos que deram ensejo à sanção;

5.7.1.8. A empresa que tiver, nos seus quadros de diretoria, pessoa que participou, em razão de vínculo de mesma natureza, de empresa declarada inidônea; nos termos da Lei nº 8.666/1993;

5.7.1.9. Os interessados proibidos de participar de licitações e celebrar contratos administrativos, na forma da legislação vigente;

5.7.1.10. A sociedade estrangeira não autorizada a funcionar no País, bem como os estrangeiros que não tenham representação legal no Brasil com poderes expressos para receber citação e responder administrativa ou judicialmente;

5.7.1.11. A empresa que se encontre em processo de falência, concurso de credores, dissolução ou liquidação, fusão, cisão, ou incorporação;

5.7.1.12. As sociedades integrantes de um mesmo grupo econômico, assim entendidas aquelas que tenham diretores, sócios ou representantes legais comuns, ou que utilizem recursos materiais, tecnológicos ou humanos em comum, exceto se demonstrado que não agem representando interesse econômico em comum;

5.7.1.13. As entidades empresariais que estejam reunidas em consórcio, qualquer que seja sua forma de constituição;

5.7.1.14. O próprio empregado ou dirigente da Conab, como pessoa física, que participe em procedimentos de contratação pública na condição de proponente;

5.7.1.15. A quem tenha relação de parentesco, até o terceiro grau civil, com autoridade do Ministério da Agricultura, Pecuária e Abastecimento; dirigente da Conab ou empregado da Conab cujas atribuições envolvam a atuação na área responsável pela contratação;

5.7.1.16. Empresa cujo proprietário, mesmo na condição de sócio, tenha terminado seu prazo de gestão ou rompido seu vínculo com a Conab há menos de 6 (seis) meses;

5.7.1.17. Empresas cujos administradores ou sócios tenham relação de parentesco, em linha reta ou colateral por consanguinidade ou afinidade até o terceiro grau, com agente público que exerça cargo em comissão ou função de confiança na CONAB, incluindo neste parentesco cônjuge ou companheiro

6. DA DESCRIÇÃO DOS SERVIÇOS

6.1. DO DETALHAMENTO E ESPECIFICAÇÕES MÍNIMAS

6.1.1. O A Contratada deverá executar, para o cumprimento do objeto, as atividades: Capina e roçagem com retirada de arbustos, numa área de 60.784,997.000 m² em torno das edificações (armazéns, moega, subestação, alojamentos, etc.) e remoção do entulho, com fornecimento das ferramentas, equipamentos e mão de obra necessários à execução dos serviços, conforme detalhamento abaixo:

6.1.2. A área deverá ser a definida no Anexo V – Especificações Técnicas.

6.1.3. O serviço será de limpeza completa do terreno em questão e será executado a cada 04 (quatro) meses, totalizando 03 (três) limpezas periódicas em um

ano, incluindo mão de obra, ferramentas e a remoção do entulho para local apropriado.

6.1.4. 6.078,5m² de área a ser capinada conforme indicação constante nas especificações do objeto detalhadas no Anexo V.

6.1.5.

6.1.6. 54.706,5 m² de área a ser roçada conforme indicação constante nas especificações do objeto detalhadas no Anexo V.

6.1.7. Todo o material oriundo da limpeza deverá ser removido para fora do terreno e colocado em local apropriado, conforme permitido pelas normas de destinação de resíduos locais;

6.1.8. As árvores de grande porte deverão ser preservadas como se formando um bosque;

6.1.9. É vedada a utilização de herbicidas, pesticidas e a prática de queimadas (A prática da capina química em área urbana não está autorizada pela ANVISA ou por qualquer outro órgão, não havendo nenhum agrotóxico registrado para tal finalidade);

6.1.10. A equipe a ser mobilizada para este serviço deverá ser composta de no mínimo 02 (três) ajudantes, 01 (um) operador de roçadeira, 01 (uma) roçadeira portátil e as demais ferramentas necessárias e adequadas para as atividades previstas.

6.1.11. Para a perfeita execução dos serviços, a Contratada deverá disponibilizar os materiais, equipamentos, ferramentas e utensílios necessários, nas quantidades estimadas e qualidades a seguir estabelecidas, promovendo sua substituição quando necessário:

6.1.12. 01 (uma) roçadeira portátil.

6.1.13. EPI's e EPC's necessários a atividade (Óculos, Luvas, Protetor auricular, Botas, Tela de Proteção).

6.1.14. Enxadas, pás, gadanhos, foice, ancinho, machado, garfo, gadanho, facão, pá e outras ferramentas que se mostrarem necessárias.

6.2. **DO PRAZO, DO LOCAL DE EXECUÇÃO**

6.2.1. Os serviços objetos deste Termo de Referência deverão ser realizados na Unidade Armazenadora/Humaitá (AM), situada no endereço Rodovia BR-319, KM 08, sentido Humaitá – Porto Velho, de segunda a sexta-feira, no horário de 8:00 às 12:00 e das 14:00 às 17:00 horas.

6.2.2. A CONTRATADA, às suas expensas, responsabilizar-se-á pelo início da execução dos serviços, cujo prazo da execução de início será de até 10 (dez) dias contados a partir da comunicação formal demandando a execução dos serviços.

6.2.3. A contratada terá o prazo de até 15 (quinze) dias para concluir os serviços, descritos no item 1.2.

6.3. **DA GARANTIA DOS SERVIÇOS**

6.3.1. Todos os serviços prestados pelo credenciados possuirão garantia mínima de 90 dias ou 5.000 KM para as partes/objetos alvo da manutenção. Se, dentro destes limites, houver necessidade de execução do mesmo serviço, tal será feito sem custo adicional para a Conab.

6.3.2. Durante o período de garantia, a Contratada deverá refazer o serviço ou parte dele, no prazo máximo de 2 dias úteis, após ser comunicado da necessidade de substituição.

7. **DA GARANTIA CONTRATUAL**

7.1. Não será exigida garantia contratual, para a prestação dos serviços em apreço, uma vez que o serviço em destaque se refere a uma execução de serviço de baixa complexidade e de pagamento pós execução quadrimestral, bem como não está no rol de obrigatoriedade do Art. 129, Inciso XI, do Regulamento de Licitações e Contratos da Conab (RLC).

8. **DO ACOMPANHAMENTO E DA FISCALIZAÇÃO.**

- 8.1. Para a execução do ajuste, será adotado o método de trabalho baseado no conceito de delegação de responsabilidade. Esse conceito define o Contratante como responsável pela gestão do Contrato e verificação da aderência dos serviços entregues aos padrões de qualidade exigidos e a Contratada como responsável pela entrega dos serviços e gestão dos recursos necessários para o cumprimento do Contrato.
- 8.2. Para cumprimento do Contrato, pressupõe-se a existência dos seguintes papéis e responsabilidades:
- 8.2.1. **Fiscal do Contrato:** é o empregado ou a comissão designada pela Contratante, responsável pelo acompanhamento e pela fiscalização técnica da execução contratual e, ainda, pela verificação dos resultados pretendidos e pelo recebimento provisório do objeto da contratação;
- 8.2.2. **Preposto:** funcionário representante da Contratada, responsável por acompanhar a execução do ajuste e atuar como interlocutor principal com o Contratante, incumbido de receber, diligenciar, encaminhar e responder as principais questões técnicas, legais e administrativas referentes ao andamento contratual.
- 8.3. A atividade de gestão e fiscalização do presente contrato deverá ser executada em conformidade com as disposições dos art. 535 a 540 do RLC.
- 8.4. Nos termos dos art. 543 e 544 do RLC será designado fiscal, seu substituto, ou comissão de fiscalização para acompanhar e fiscalizar a entrega dos serviços, anotando em registro próprio todas as ocorrências relacionadas com a execução contratual e determinando o que for necessário à regularização das falhas ou defeitos observados.
- 8.5. O Fiscal do Contrato deverá exercer a fiscalização da contratação, exigindo o cumprimento de todos os compromissos assumidos pela Contratada, de acordo com o edital e seus anexos, com as cláusulas contratuais e os termos de sua proposta, sobre os aspectos quantitativos e qualitativos, anotando em registro próprio as falhas detectadas e comunicando à Contratada as ocorrências de quaisquer fatos que, a seu critério, exijam medidas corretivas por parte da Contratada.
- 8.6. A fiscalização de que trata este item não exclui nem reduz a responsabilidade da Contratada, inclusive perante terceiros, por qualquer irregularidade, ainda que resultante de imperfeições técnicas ou vícios redibitórios, e, na ocorrência desta, não implica em corresponsabilidade da Conab ou de seus agentes e prepostos, de conformidade com o art. 76 da Lei nº 13.303, de 2016.
- 8.7. A atuação do preposto deverá observar as disposições dos art. 541 e 542 do RLC.
- 8.8. Eventuais dúvidas durante o período de vigência contratual deverão ser encaminhadas formalmente pelo preposto à Contratante.
- 8.9. Em função das características da presente contratação, e por motivo de economia, o preposto da Contratada poderá ser um dos empregados designados para a entrega dos serviços.
- 8.10. Durante a execução do objeto, a fiscalização monitorará constantemente o nível de qualidade dos serviços para evitar a sua degeneração, devendo intervir para requerer à CONTRATADA a correção das faltas, falhas e irregularidades constatadas.
- 8.11. A CONTRATADA poderá apresentar justificativa para a prestação do serviço com menor nível de conformidade, que poderá ser aceita pela fiscalização, desde que comprovada a excepcionalidade da ocorrência, resultante exclusivamente de fatores imprevisíveis e alheios ao controle do prestador.
- 8.12. Na hipótese de comportamento contínuo de desconformidade da prestação do serviço em relação à qualidade exigida, bem como quando esta ultrapassar os níveis mínimos toleráveis previstos nos indicadores, além dos fatores redutores, devem ser aplicadas as sanções à CONTRATADA de acordo com as regras previstas no ato convocatório.
- 8.13. A fiscalização deverá apresentar ao preposto da CONTRATADA a avaliação da execução do objeto ou, se for o caso, a avaliação de desempenho e qualidade da prestação dos serviços realizada.
- 8.14. A fiscalização verificará a conformidade do material e equipamentos, a serem utilizados na execução dos serviços junto ao documento da CONTRATADA que contenha sua relação detalhada, de acordo com o estabelecido neste Termo de Referência e na proposta, informando as respectivas quantidades e especificações técnicas.
- 8.15. A fiscalização, ao verificar que houve subdimensionamento da produtividade pactuada, sem perda da qualidade na execução do serviço, deverá

comunicar à autoridade responsável para que esta promova a adequação contratual à produtividade efetivamente realizada, respeitando-se os limites de alteração dos valores contratuais previstos no § 1º do art. 510 do RLC.

8.16. Em hipótese alguma, será admitido que a própria CONTRATADA materialize a avaliação de desempenho e qualidade da prestação dos serviços realizada.

8.17. O descumprimento total ou parcial das demais obrigações e responsabilidades assumidas pela CONTRATADA ensejará a aplicação de sanções administrativas, previstas neste Termo de Referência e na legislação vigente, podendo culminar em rescisão contratual, conforme disposto no §2º do art. 519 do RLC.

9. DAS OBRIGAÇÕES DA CONTRATANTE

9.1. São obrigações da Contratante:

- a) receber o objeto no prazo e condições estabelecidas no Edital e seus anexos;
- b) verificar minuciosamente, no prazo fixado, a conformidade dos serviços recebidos provisoriamente com as especificações constantes do Edital e seus anexos e da proposta, para fins de aceitação e recebimento definitivo;
- c) comunicar à Contratada, por escrito, sobre imperfeições, falhas ou irregularidades verificadas no objeto fornecido, para que seja substituído, reparado ou corrigido;
- d) rejeitar, no todo ou em parte, fornecimento de serviços executado em desacordo com o previsto neste Termo de Referência;
- e) acompanhar e fiscalizar o cumprimento das obrigações da Contratada, através de empregado ou comissão especialmente designados;
- f) efetuar o pagamento à Contratada no valor correspondente ao fornecimento do objeto, no prazo e forma estabelecidos no Edital e seus anexos;
- g) exigir o cumprimento de todas as obrigações assumidas pela CONTRATADA, de acordo com as cláusulas contratuais e os termos de sua proposta;
- h) prestar informações e esclarecimentos que venham a ser solicitados pela CONTRATADA;
- i) permitir acesso de representante da CONTRATADA, às suas dependências, para execução dos serviços;
- j) fornecer condições adequadas para instalação dos equipamentos;
- k) fiscalizar o contrato na forma disposta no artigo 536 do RLC;
- l) fazer a retenção de impostos / tributos, quando for o caso;
- m) relacionar-se com a CONTRATADA, exclusivamente por meio de pessoa por ela credenciada;
- n) atestar as notas fiscais / fatura, após confirmada a efetiva realização dos serviços.

9.2. A Conab não responderá por quaisquer compromissos assumidos pela Contratada com terceiros, ainda que vinculados à execução do Contrato, bem como por qualquer dano causado a terceiros em decorrência de ato da Contratada, de seus empregados, prepostos ou subordinados.

10. DAS OBRIGAÇÕES DA CONTRATADA

10.1. A Contratada deve cumprir todas as obrigações constantes neste Termo, seus anexos e sua proposta, assumindo como exclusivamente seus os riscos e as despesas decorrentes da boa e perfeita execução do objeto e, ainda:

- a) efetuar a entrega do objeto em perfeitas condições, conforme especificações, prazo e local constantes neste Termo e seus anexos, acompanhado

- da respectiva nota fiscal, na qual constarão as indicações referentes a: marca, fabricante, modelo, procedência e prazo de garantia ou validade;
- b) responsabilizar-se pelos vícios e danos decorrentes do objeto, de acordo com os art. 12, 13 e 17 a 27, do Código de Defesa do Consumidor (Lei nº 8.078, de 1990);
- c) substituir, reparar ou corrigir, às suas expensas, no prazo fixado neste Termo de Referência, o objeto com avarias ou defeitos;
- d) comunicar à Contratante, no prazo máximo de 24 (vinte e quatro) horas que antecede a data da entrega, os motivos que impossibilitem o cumprimento do prazo previsto, com a devida comprovação;
- e) manter, durante toda a execução do contrato, em compatibilidade com as obrigações assumidas, todas as condições de habilitação e qualificação exigidas na licitação;
- f) prestar todos os esclarecimentos que forem solicitados pela Conab, durante a realização do Contrato;
- g) indicar preposto para representá-la durante a execução do contrato;
- h) comunicar à Contratante, no prazo máximo de 24 (vinte e quatro) horas que antecede a data da finalização dos serviços, os motivos que impossibilitem o cumprimento do prazo previsto, com a devida comprovação;
- i) responsabilizar-se por danos causados aos equipamentos ou bens de propriedade da Contratante, ou de terceiros, ocasionados por seus empregados, em virtude de dolo ou culpa;
- j) não transferir a outras entidades, sejam fabricantes, técnicos ou subcontratados, no todo ou em parte, o objeto do Contrato;
- k) não caucionar ou utilizar o Contrato, para qualquer operação financeira;
- l) levar, imediatamente ao conhecimento da CONTRATADA, qualquer ato anormal ou extraordinário que inviabilize a execução do objeto contratual, a fim de se evitar problemas futuros;
- m) apresentar à Contratante, quando for o caso, a relação nominal dos empregados que adentrarão a Conab para a execução do serviço.
- n) responsabilizar-se por todas as obrigações trabalhistas, sociais, previdenciárias, tributárias e as demais previstas na legislação específica, cuja inadimplência não transfere responsabilidade à Contratante;
- o) atender as solicitações da Contratante quanto à substituição dos empregados alocados, no prazo fixado pelo fiscal do Contrato, nos casos em que ficar constatado descumprimento das obrigações relativas à execução do serviço, conforme descrito neste Termo de Referência;
- p) instruir seus empregados quanto à necessidade de acatar as normas internas da Conab;
- q) instruir seus empregados a respeito das atividades a serem desempenhadas, alertando-os a não executar atividades não abrangidas pelo Contrato, devendo a Contratada relatar à Contratante toda e qualquer ocorrência neste sentido, a fim de evitar desvio de função;
- r) relatar à Contratante toda e qualquer irregularidade verificada no decorrer da prestação dos serviços;
- s) não permitir a utilização de qualquer trabalho do menor de dezesseis anos, exceto na condição de aprendiz para os maiores de quatorze anos; nem permitir a utilização do trabalho do menor de dezoito anos em trabalho noturno, perigoso ou insalubre; n) guardar sigilo sobre todas as informações obtidas em decorrência do cumprimento do Contrato;
- t) arcar com o ônus decorrente de eventual equívoco no dimensionamento dos quantitativos de sua proposta, devendo complementá-los, caso o previsto inicialmente em sua proposta não seja satisfatório para o atendimento ao objeto da licitação, exceto quando ocorrer algum dos eventos arrolados no Art. 497 do RLC da Conab.
- u) manter, durante toda a execução do Contrato, em compatibilidade com as obrigações assumidas, todas as condições de habilitação e qualificação

exigidas na licitação;

v) prestar todos os esclarecimentos que forem solicitados pela Conab, durante a realização do Contrato;

w) indicar preposto para representá-la durante a execução do Contrato.

x) Arcar com o ônus decorrente de eventual equívoco no dimensionamento dos quantitativos de sua proposta, devendo complementá-los, caso o previsto inicialmente em sua proposta não seja satisfatório para o atendimento ao objeto da licitação, exceto quando ocorrer algum dos eventos arrolados nos incisos do § 1º do art. 57 da Lei nº 8.666, de 1993.

10.2 A CONTRATADA deverá ainda:

a) instruir seus empregados quanto à necessidade de acatar as normas internas da Conab;

b) relatar à Contratante toda e qualquer irregularidade verificada no decorrer da prestação dos serviços;

c) não permitir a utilização de qualquer trabalho do menor de dezesseis anos, exceto na condição de aprendiz para os maiores de quatorze anos; nem permitir a utilização do trabalho do menor de dezoito anos em trabalho noturno, perigoso ou insalubre;

d) guardar sigilo sobre todas as informações obtidas em decorrência do cumprimento do Contrato;

e) arcar com o ônus decorrente de eventual equívoco no dimensionamento dos quantitativos de sua proposta, devendo complementá-los, caso o previsto inicialmente em sua proposta não seja satisfatório para o atendimento ao objeto da licitação, exceto quando ocorrer algum dos eventos arrolados no Art. 497 do RLC da Conab.

f) manter, durante toda a execução do Contrato, em compatibilidade com as obrigações assumidas, todas as condições de habilitação e qualificação exigidas na licitação;

g) indicar preposto para representá-la durante a execução do Contrato;

h) Deter instalações, aparelhamento e pessoal técnico adequados e disponíveis para a realização do objeto da contratação.

11. DO PAGAMENTO

11.1. O pagamento será efetuado pela Conab no prazo de até 10 (dez) dias corridos, contados do recebimento da Nota Fiscal/Fatura.

11.1.1. Havendo erro na Nota Fiscal/Fatura ou circunstância que impeça a liquidação da despesa, aquela será devolvida à Contratada e o pagamento ficará pendente até que a mesma providencie as medidas saneadoras. Nesta hipótese, o prazo para pagamento iniciar-se-á após a regularização da situação ou reapresentação do documento fiscal, não acarretando qualquer ônus para a Contratante.

11.2. O pagamento somente será autorizado depois de efetuado o “atesto” pelo empregado ou comissão designada para o recebimento definitivo, condicionado este ato à verificação da conformidade da Nota Fiscal/Fatura em relação aos serviços efetivamente prestados, devidamente acompanhada das comprovações mencionadas no art. 559 do RLC.

11.3. Antes de cada pagamento será realizada consulta ao SICAF e caso o resultado seja desfavorável, será concedido prazo de 05 (cinco) dias úteis ao contratado, prorrogável uma vez por igual período a critério da Conab, para a regularização ou apresentação da sua defesa.

11.3.1. Não havendo regularização ou sendo a defesa considerada improcedente, a Conab deverá comunicar aos órgãos responsáveis pela fiscalização da regularidade fiscal quanto à inadimplência do contratado, bem como quanto à existência de pagamento a ser efetuado pela Conab, para que sejam acionados os meios pertinentes e necessários para garantir o recebimento de seus créditos.

11.3.2. Persistindo a irregularidade, a Conab deverá adotar as medidas necessárias à rescisão do Contrato, assegurada à contratada o contraditório

e a ampla defesa.

11.3.3. Havendo a efetiva execução dos serviços, os pagamentos serão realizados normalmente, até que se decida pela rescisão contratual, caso o contratado não regularize sua situação junto ao SICAF.

11.3.4. Somente por motivo de economicidade, segurança nacional ou outro interesse público de alta relevância, devidamente justificado, em qualquer caso, pela Diretoria Gestora na Matriz ou pela Superintendência Regional no âmbito da sua competência, não será rescindido o Contrato em execução com empresa ou profissional inadimplente no SICAF.

11.4. Dos pagamentos devidos à Contratada serão retidos os impostos e contribuições de acordo com a legislação vigente.

11.4.1. Caso o contratado seja optante pelo Sistema Integrado de Pagamento de Impostos e Contribuições das Microempresas e Empresas de Pequeno Porte – SIMPLES, deverá apresentar, junto à Nota Fiscal/Fatura, a devida declaração, a fim de evitar a retenção na fonte dos tributos e contribuições, conforme legislação em vigor.

11.5. As eventuais multas impostas ao Contratado em decorrência de inadimplência contratual poderão ser descontadas do pagamento devido desde que concluído o procedimento para aplicação de sanções.

11.6. À Contratante reserva-se o direito de recusar o pagamento se no ato da atestação os serviços executados não estiverem em perfeitas condições de utilização ou em desacordo com as especificações apresentadas e aceitas.

11.7. Quando da ocorrência de eventuais atrasos de pagamento provocados exclusivamente pela Conab, o valor devido deverá ser acrescido de atualização financeira, e sua apuração se fará desde a data de seu vencimento até a data do efetivo pagamento, em que os juros de mora serão calculados à taxa de 0,5% (meio por cento) ao mês, ou 6% (seis por cento) ao ano, mediante aplicação das seguintes fórmulas:

EM = I x N x VP, onde:

EM = Encargos Moratórios devidos;

I = Índice de compensação financeira = 0,00016438, computado com base na fórmula $I = [(TX/100)/365]$;

N = Números de dias entre a data prevista para o pagamento e a do efetivo pagamento; e

VP = Valor da prestação em atraso.

12. DO REAJUSTE

12.1. O preço consignado no Contrato será corrigido anualmente, observado o interregno mínimo de um ano, contado a partir da data limite para a apresentação da proposta pela variação do Índice Nacional de Preços ao Consumidor Amplo (IPCA)/IBGE.

12.2. Nos reajustes subsequentes ao primeiro, o interregno mínimo de um ano será contado a partir dos efeitos financeiros do último reajuste.

12.3. Serão objeto de preclusão os reajustes a que o contratado fizer jus durante a vigência do Contrato e que não forem solicitados até o implemento dos seguintes eventos:

a) assinatura do termo aditivo de prorrogação contratual;

b) data em que o Contrato completa 12 (doze) meses, 24 (vinte e quatro) meses e assim sucessivamente; ou

c) encerramento do Contrato.

12.4. Caso na data da prorrogação contratual ou na data em que o Contrato completar 12 (doze) meses, 24 (vinte e quatro) meses e assim sucessivamente, ainda não tenha sido divulgada a variação do índice no período, ou ainda não tenha sido possível a Conab ou a contratada proceder aos cálculos devidos, ficará

resguardado o direito ao futuro reajuste, mediante cláusula a ser inserida no termo aditivo nos casos de Contratos sujeitos a prorrogação de vigência, ou apostilamento previamente autorizado pela autoridade competente nos demais casos.

13. DA SUBCONTRATAÇÃO

13.1. Não será admitida a subcontratação do objeto licitatório.

14. DA ALTERAÇÃO SUBJETIVA

14.1. É admissível a fusão, cisão ou incorporação da Contratada com/em outra pessoa jurídica, desde que sejam observados pela nova pessoa jurídica todos os requisitos de habilitação exigidos na licitação; sejam mantidas as demais cláusulas e condições do Contrato; não haja prejuízo à execução do objeto pactuado e haja a anuência expressa da Conab à continuidade do Contrato.

15. DAS SANÇÕES ADMINISTRATIVAS

15.1. A contratada, em caso de inadimplemento de suas obrigações, garantido o contraditório e ampla defesa anteriormente a sua aplicação definitiva, ficará sujeita às seguintes sanções previstas no RLC e na Lei nº 13.303, de 2016:

- a) advertência;
- b) multa moratória;
- c) multa compensatória;
- d) multa rescisória, para os casos de rescisão unilateral, por descumprimento contratual;
- e) suspensão do direito de participar de licitação e impedimento de contratar com a Conab, por até 02 (dois) anos.

15.2. As sanções previstas nos incisos “a” e “e” poderão ser aplicadas com as dos incisos “b”, “c” e “d”.

15.3. O licitante/adjudicatário que cometer qualquer das infrações elencadas nos artigos 576 a 580 do RLC ficará sujeito, sem prejuízo da responsabilidade civil e criminal, as sanções previstas neste item.

15.4. O contratado que cometer qualquer das infrações elencadas no artigo 576 a 580 do RLC, dentre outras apuradas pela fiscalização do contrato durante a sua execução, ficará sujeito, sem prejuízo da responsabilidade civil e criminal, as sanções previstas neste item.

15.5. A aplicação das penalidades previstas neste título realizar-se-á no processo administrativo da contratação assegurado a ampla defesa e o contraditório à Contratada, observando-se as regras previstas no RLC.

15.6. A aplicação de sanção administrativa e o seu cumprimento não eximem o infrator da obrigação de corrigir as irregularidades que deram origem à sanção.

15.7. Da sanção de advertência:

15.7.1. A sanção de advertência é cabível sempre que o ato praticado não seja suficiente para acarretar prejuízo à Conab, suas instalações, pessoas, imagem, meio ambiente, ou a terceiros.

15.7.2. A aplicação da sanção do subitem anterior importa na comunicação da advertência à contratada, devendo ocorrer o seu registro junto ao SICAF, respeitado o disposto no item 15.5.

15.8. Da sanção de multa:

15.8.1. A multa poderá ser aplicada nos seguintes casos:

- a) em decorrência da não regularização da documentação de habilitação, nos termos do art. 43, § 1º da Lei Complementar nº 123, de 2006, deverá ser aplicada multa correspondente a até 8 % (oito por cento) sobre o valor estimado para a licitação em questão;
- b) em decorrência da prática por parte do licitante/adjudicatário/contratado das condutas elencadas nos artigos 576 e 580 do RLC deverá ser aplicada multa correspondente a até 10% (dez por cento) sobre o valor estimado para a licitação em questão;
- c) pela recusa em assinar o Contrato dentro do prazo estabelecido pelo instrumento convocatório, deverá ser aplicada multa correspondente a até 8% (oito por cento) sobre o valor homologado para a licitação em questão;
- d) multa moratória por atraso injustificado na entrega da garantia contratual, conforme item 7.4 deste TR;
- e) multa moratória de até 0,5 % (zero vírgula cinco por cento) por dia de atraso injustificado na entrega sobre o valor da parcela não executada, até o limite de 30 (trinta) dias;

e.1) Esgotado o prazo limite a que se refere a alínea anterior e a critério da Conab, poderá ocorrer a não aceitação do objeto, sem prejuízo da rescisão unilateral da avença;

- f) multa compensatória no percentual de até 5%(cinco por cento) sobre o valor da parcela não executada, no caso de inexecução parcial do contrato;
- g) multa compensatória de até 10% (dez por cento) sobre o valor total do contrato, no caso de inexecução total do contrato;
- h) multa rescisória de até 15% (quinze por cento) sobre o valor total do contrato, no caso de rescisão contratual unilateral do contrato;

15.8.2. A multa, aplicada após regular processo administrativo, será descontada da garantia do respectivo contratado. Se a multa for de valor superior ao valor da garantia prestada, além da perda desta, responderá o contratado pela sua diferença, a qual será descontada dos pagamentos eventualmente devidos pela Conab ou ainda, quando for o caso, cobrada judicialmente.

15.8.3. A aplicação da sanção de multa deverá ser registrada no SICAF;

TABELA 1		
INFRAÇÕES		
	DESCRIÇÃO	GRAU
a)	Permitir situação que crie a possibilidade de causar dano físico, lesão corporal ou consequências letais, por ocorrência;	05
b)	Suspender ou interromper, salvo motivo de força maior ou caso fortuito, os serviços contratuais por dia e por unidade de atendimento;	04
c)	Servir-se de funcionário sem qualificação para executar os serviços contratados, por empregado e por dia;	03
d)	Recusar-se a executar serviço determinado pela fiscalização, por serviço e por dia;	02

Para os itens a seguir, deixar de:		
e)	Cumprir determinação formal ou instrução complementar da fiscalização, por ocorrência;	02
f)	Substituir empregado alocado que não atenda às necessidades do serviço, por funcionário e por dia;	01
g)	Cumprir quaisquer dos itens do Edital e seus Anexos não previstos nesta tabela de multas, após reincidência formalmente notificada pela fiscalização, por item e por ocorrência;	03
h)	Indicar e manter durante a execução do Contrato os prepostos previstos no Edital/Contrato;	01
i)	Providenciar treinamento para seus funcionários conforme previsto na relação de obrigações da CONTRATADA.	01

15.9. **Da sanção de suspensão:**

15.9.1. Cabe a sanção de suspensão do direito de participar de licitação e impedimento de contratar com a Conab em razão de ação ou omissão capaz de causar, ou que tenha causado, prejuízo à Conab, suas instalações, pessoas, imagem, meio ambiente ou, ainda, em decorrência de determinação legal.

15.9.2. A aplicação da sanção de suspensão do direito de participar de licitação e impedimento de contratar com a Conab, por até 02 (dois) anos, será aplicada de acordo com os arts. 579 a 580 do RLC e registrada no SICAF e no Cadastro de Empresas Inidôneas - CEIS de que trata o art. 23 da Lei nº 12.846, de 2013.

15.9.3. Em decorrência da prática por parte do licitante/adjudicatário das condutas elencadas nos artigos 576 e 580 do RLC, poderá ser aplicada a sanção de suspensão do direito de participar de licitação e impedimento de contratar com a Conab.

15.9.4. Considera-se comportamento inidôneo, entre outros, a declaração falsa quanto às condições de participação, quanto ao enquadramento como ME/EPP ou o conluio entre os licitantes, em qualquer momento da licitação, mesmo após o encerramento da fase de lances.

16. **DA RESCISÃO CONTRATUAL**

16.1. A inexecução total do Contrato ensejará a sua rescisão, enquanto a inexecução parcial poderá ensejar a sua rescisão, com as consequências cabíveis, conforme disposto nos Arts. 568 a 572 do RLC.

16.2. A rescisão poderá ser:

- a) por ato unilateral e escrito da Conab;
- b) amigável, por acordo entre as partes, reduzida a termo no processo de contratação, desde que haja conveniência para a Conab; e
- c) judicial, por determinação judicial.

- 16.2.1. A rescisão amigável deverá ser precedida de autorização escrita e fundamentada da autoridade competente.
- 16.2.2. A rescisão amigável não será cabível nos casos em que forem constatados descumprimentos contratuais sem apuração de responsabilidade iniciada ou com apuração ainda em curso.
- 16.2.3. Os casos de rescisão contratual serão formalmente motivados, assegurando-se à Contratada o direito à prévia e ampla defesa, conforme procedimento previsto nos art. 582 a 593 do RLC.
- 16.3. A rescisão por ato unilateral da Conab acarreta as seguintes consequências, sem prejuízo das sanções previstas neste Termo de Referência:
- assunção imediata do objeto contratado, pela Conab, no estado e local em que se encontrar;
 - execução da garantia contratual, quando houver, para ressarcimento pelos eventuais prejuízos sofridos pela Conab; e
 - na hipótese de insuficiência da garantia contratual, quando houver, a retenção dos créditos decorrentes do Contrato até o limite dos prejuízos causados à Conab.
- 16.4. A rescisão deverá ser formalizada por termo de rescisão unilateral ou distrato, no caso de rescisão amigável, devendo o respectivo extrato ser publicado no Diário Oficial da União.
- 16.5. O termo de rescisão, sempre que possível, será precedido:
- Balanço dos eventos contratuais já cumpridos ou parcialmente cumpridos;
 - Relação dos pagamentos já efetuados e ainda devidos;
 - Indenizações e multas.

17. **DA VEDAÇÃO AO NEPOTISMO**

- 17.1. Conforme disposto no parágrafo único do art. 12 do RLC e do artigo 7º do Decreto nº 7.203, de 2010, fica vedada a contratação:
- de empregado ou dirigente da Conab como pessoa física;
 - a quem tenha relação de parentesco, até o terceiro grau civil, com autoridade do Ministério da Agricultura, Pecuária e Abastecimento; dirigente da Conab ou empregado da Conab cujas atribuições envolvam a atuação na área responsável pela licitação e pela contratação;
 - de empresa cujo proprietário, mesmo na condição de sócio, tenha terminado o seu prazo de gestão ou rompido seu vínculo com a Conab há pelo menos (06) seis meses;
 - de empresas cujos administradores ou sócios tenham relação de parentesco, em linha reta ou colateral por consanguinidade ou afinidade até o terceiro grau, com agente público que exerça cargo em comissão ou função de confiança na CONAB, incluindo neste parentesco, cônjuge ou companheiro.

18. **DA SUSTENTABILIDADE AMBIENTAL**

- 18.1. Compete à Contratada, no que couber, atender os critérios de sustentabilidade ambiental previstos no art. 10 do RLC.
- 18.2. A Contratada se responsabiliza administrativamente, civilmente e penalmente por qualquer dano causado pelo seu produto ao meio ambiente, podendo responder, inclusive, perante a Conab, pelos eventuais prejuízos causados à Companhia.

19. **DA MATRIZ DE RISCOS E RESPONSABILIDADES**

19.1. A Matriz de Riscos é a cláusula contratual definidora dos riscos e das responsabilidades entre o CONTRATANTE e a CONTRATADA e caracterizadora do equilíbrio econômico financeiro na execução do Contrato, em termos de ônus financeiros decorrentes de eventos supervenientes à contratação.

19.2. A CONTRATADA é integral e exclusivamente responsável por todos os riscos e responsabilidades relacionados ao objeto do ajuste, conforme hipóteses não-exaustivas elencadas na Matriz de Riscos – Anexo I do Termo de Referência.

19.3. A CONTRATADA não é responsável pelos riscos e responsabilidades relacionados ao objeto do ajuste quando estes competirem à CONTRATANTE, conforme estabelecido na Matriz de Riscos – Anexo I do Termo de Referência.

20. **DAS DISPOSIÇÕES FINAIS**

20.1. Integram este Termo de Referência os seguintes Anexos:

- a) Anexo I - Matriz de Riscos;
- b) Anexo II - Modelo de Apresentação de Proposta; e
- c) Anexo III - Modelo de Instrumento de Resultado.
- d) Anexo IV - Modelo de Declaração de Vistoria
- e) Anexo V - Memorial Descritivo
- f) Anexo VI - Minuta do Contrato

Nos termos do art. 131 do Regulamento de Licitações e Contratos da Conab, **aprovo o presente Termo de Referência e seus anexos em todo o seu teor**, tendo em vista a coerência das justificativas e dos objetivos apresentados em relação à contratação em apreço.

ANEXO I DO TERMO DE REFERÊNCIA**MATRIZ DE RISCOS**

Objeto: Contratação de empresa especializada na prestação de serviço de capinação e roçagem na área externa da Unidade Armazenadora de Humaitá da Companhia Nacional de Abastecimento CONAB / SUREG-AM, incluindo o fornecimento de todos os insumos, máquinas, ferramentas e mão de obra para sua execução, com a retirada e descarte dos resíduos de vegetação produzidos, conforme especificações, condições, quantidades e exigências estabelecidas no Termo de Referência.

Identificação				Avaliação			Tratamento ao Risco	
Fases (1)	Evento de Risco (2)	Causas (3)	Consequências (4)	Probabilidade (P)	Impacto (I)	Nível de Risco (6) (P) x (I)	Resposta ao evento do Risco (7)	Responsável (8)
Planejamento	Erro na Elaboração do Termo de Referência	Falta de Conhecimento. Falta de tempo hábil para elaboração. Falta de recursos humanos suficientes. Erro no preenchimento	Possibilidade de pagamento indevido ao contratado. Desvio do objeto do contrato. Processo Interno de Apuração de Responsabilidade.	1	3	3	Revisão minuciosa do Termo de Referência. Estabelecimento de cronograma para realização de credenciamento.	Contratante
Seleção de fornecedores	Impugnação da Licitação	Norma em contrariedade com o princípio da igualdade por meio de exigências de marca, domicílio do licitante e demais e que só visam afastar	Atraso na licitação e contratação do objeto.	3	4	Elevado	Observar os preceitos, normas e Princípios legais	Contratante

		a competitividade do certame de licitação.						
Seleção de fornecedores	Erro na estimativa dos valores da prestação de serviços	Erros de quantitativos e má elaboração do pedido de orçamento.	Super ou subfaturamento de serviços	3	2	Média	Análise e combinação de mercado, para um preço justo.	Contratante
Seleção de fornecedores	Mudança do comportamento de um fornecedor para inviabilizar a vitória dos seus concorrentes	Percepção do fornecedor que não pode ser o vencedor	Inviabiliza a vitória do concorrente. Tentativa de impugnação. Atraso no processo licitatório	5	3	Extremo	Aplicação de penalidades previstas neste instrumento editalício e convocação do 2º colocado.	Contratante
Gestão do Contrato	Apresentação de documentação falsa ou vencida no ato da contratação	Má fé ou inobservância do Proponente	Contratação de empresa e/ou profissional indevidos	1	1	1	Apresentação de documentos originais com cópias autenticadas em cartório. Consulta em sites de órgãos oficiais.	Contratante / Contratada
Gestão do Contrato	Falha na conferência da documentação apresentada	Desatenção no ato da conferência dos documentos	Contratação de empresa e/ou profissional indevidos. Possibilidade de pagamento indevido ao contratado. Processo Interno de Apuração de Responsabilidade.	1	1	1	Revisão minuciosa da documentação	Contratada

Gestão do Contrato	Perda de documentos originais no momento da liquidação da despesa	Contratante Extravia	Possibilidade de pagamento indevido ao contratado. Desvio do objeto do contrato. Processo Interno de Apuração de Responsabilidade.	2	3	6	Protocolo de Recebimento	Contratada
Gestão do Contrato	Compromisso Contratual	Não cumprimento	Possibilidade de pagamento indevido ao contratado. Desvio do objeto do contrato. Processo Interno de Apuração de Responsabilidade.	2	3	6	Gerência e fiscalização dos termos do contrato	Contratante/Contratada
Gestão do Contrato	Falta de pagamento ou atraso em	Erro nos lançamentos ou crédito financeiro não descentralizado pela Matriz	Possibilidade de pagamento indevido ao contratado. Desvio do objeto do contrato. Processo Interno de Apuração de Responsabilidade.	2	3	6	Necessidade de cautela, conferência na solicitação financeira, fiscalização e cobrança.	Contratante
Gestão do Contrato	Execução do Serviço	Cumprimento inadequado ou insatisfatório	Possibilidade de pagamento indevido ao contratado. Desvio do objeto do contrato. Processo Interno de Apuração de	2	3	6	Estabelecer estratégias da execução do objeto	Contratante e Contratada

			Responsabilidade.					
Gestão do Contrato	Acompanhamento na Execução dos Serviços	Cumprimento inadequado ou insatisfatório	Possibilidade de pagamento indevido ao contratado. Desvio do objeto do contrato. Processo Interno de Apuração de Responsabilidade.	2	3	6	Declaração formal de que os serviços estão sendo prestados conforme as especificações solicitadas; encaminhar indicação de sanções para a área administrativa; confeccionar e assinar o termo de recebimento definitivo para fins de pagamento; autorizar emissão de nota fiscal; encaminhar para a área administrativa, eventuais pedidos de modificação contratual; e manter os registros formais de todas as ocorrências positivas.	Contratante

1 Definição do risco nas fases de Planejamento da Contratação, Seleção de Fornecedores e Gestão de Contratos.

2 O evento de risco é incerto que, se ocorrer, afeta a realização dos objetivos da contratação.

3 Condições que viabilizam a concretização de um evento de risco.

4 Identificação de quais são as consequências no caso da ocorrência do risco.

5 A avaliação da probabilidade e do impacto deverá ser analisada em uma escala de 1 a 5, conforme definida na tabela abaixo:

Escala de Probabilidade (P) – Associada às chances do risco ocorrer		
Descritor	Descrição	Nível
Muito Baixa	Evento extraordinário, sem histórico de ocorrência.	1
Baixa	Evento casual e inesperado, muito embora raro, há histórico de sua ocorrência.	2
Média	Evento esperado, de frequência reduzida, e com histórico de ocorrência parcialmente conhecido.	3
Alta	Evento usual, com histórico de ocorrência amplamente conhecido.	4
Muito Alta	Evento repetitivo e constante.	5

Escala de Impacto (I) – Associada às consequências no caso do risco ocorrer		
Descritor	Descrição	Nível
Muito Baixo	Impacto insignificante nos objetivos.	1
Baixo	Impacto mínimo nos objetivos.	2
Médio	Impacto mediano nos objetivos, com possibilidade de recuperação.	3
Alto	Impacto significativo nos objetivos, com possibilidade remota de recuperação.	4
Muito Alto	Impacto máximo nos objetivos, sem possibilidade de recuperação.	5

6. Após o resultado do cálculo da probabilidade x impacto será obtido o nível do risco, que poderá ser classificado como baixo, médio, elevado e extremo, conforme tabela abaixo:

Nível de Risco	
1 a 2	Baixo
3 a 6	Médio

8 a 12	Elevado
15 a 25	Extremo

7. Tratar o risco consiste em propor ações para prevenir, transferir, mitigar ou aceitar o risco. Neste campo, deve-se descrever a ação/resposta mais adequada para tratamento do risco identificado.

8 Identificar o responsável ou responsáveis pela ação proposta, se o contratado ou o contratante.

Elaborado por:

Supervisionado por:

Autorizado por:

TIAGO GABRIEL DA SILVA BEZERRA

GLÓRIA DA CRUZ QUEIROZ

LUIZA FRANCISCA GOMES DE MOURA

SEADE/GEFAD/SUREG/AM

GEFAD/SUREG

SUREG/AM

Encarregado de Setor

Gerente Regional

Superintendente Regional

ANEXO II DO TERMO DE REFERÊNCIA

MODELO DE APRESENTAÇÃO DE PROPOSTA

ITEM	CÓDIGO SICRO	ESPECIFICAÇÕES	UNID.	QUANT.
1		CAPINAGEM, ROÇAGEM E RASTELAGEM DE CAPINS NATURAIS: ROÇAGEM MECÂNICA, COM UTILIZAÇÃO DE ROÇADEIRA DE GRAMADOS E ROÇADEIRAS LATERAIS; CAPINA DE ERVAS DANINHAS, BRAQUEARA E OUTROS.	-	-
1.1	4915744	Capina Manual	M2	18.235,5
1.2	4915776	Roçada com roçadeira costal	HA	13,1
1.3	4915741	Roçada manual de capim colônia	HA	3,3
2		RETIRADA DE ENTULHO: COMPREENDE A RETIRADA OU RECOLHIMENTO DE TODO O MONTANTE DE FRAGMENTOS ACUMULADOS PELA CAPINA OU EVENTUAL CASO FORTUITO, COMO EXEMPLO, ALAGAMENTO, VENDAVAL E ETC.	-	-
2.1		Transporte com caminhão carroceria de 5t - rodovia em leito natural.	KM	480,0

2.2		Carga. manobra e descarga de materiais diversos em caminhão carroceria 5t - carga e descarga manuais.	T	30,0
		VALOR ESTIMADO QUADRIMESTRAL:		
		VALOR GLOBAL ANUAL:		

Razão Social: CNPJ:

Endereço:

TEL/FAX:

Prazo de Validade: (60 dias) C/C :

Banco:

Agência:

ANEXO III DO TERMO DE REFERÊNCIA**MODELO DE INSTRUMENTO DE MEDIÇÃO DE RESULTADO (IMR)**

Indicador	
Nº + Título do indicador que será utilizado	
Item	Descrição
Finalidade	Limpeza completa da área por quadrimestre
Meta a cumprir	15 dias úteis
Instrumento de Medição	Execução Total
Forma de acompanhamento	Verificação in Loco
Periodicidade	estimado quadrimestral
Mecanismo de cálculo	Medição Física
Início de vigência	Data da assinatura do Contrato
Faixas de ajuste no pagamento	1/3 do Valor do Contrato a cada execução da limpeza total
Sanções	Multa em caso de atraso conforme RLC
Observações	
Exemplo de indicador	
Nº 01 – Execução dos serviços	
Item	Descrição
Finalidade	Garantir um atendimento célere a demanda da Conab
Meta a cumprir	100% dos serviços executados conforme a perspectiva da Conab.
Instrumento de Medição	Planilha de controle dos serviços executados, conforme modelo abaixo indicado.

Forma de acompanhamento	A fiscalização do contrato acompanhará mensalmente o cumprimento das atividades da execução dos serviços, conforme perspectiva da Conab e posterior lançamento do resultado na planilha de controle.
Periodicidade	Mensal
Mecanismo de cálculo	Percentual de serviços executados adequadamente dentro do mês de referência (total de serviços executados adequadamente total de serviços estabelecidos por período) x 100
Início de vigência	Data do início da execução dos serviços
Faixas de ajuste no pagamento	1. 95% a 100% = recebimento de 100% da fatura; 2. 85% a 94% = recebimento de 95% da fatura; 3. 75% a 84% = recebimento de 85% da fatura; 4. 65% a 74% = recebimento de 85% da fatura e multa de 1 % (um por cento) sobre o valor do contrato; 5. Abaixo de 65% recebimento de 70% da fatura, multa de 2 % (dois por cento) e rescisão contratual.
Sanções	a) À reincidência de execução nos percentuais dos itens 2 a 3 da faixa de ajuste de pagamento acarretará multa de 1 % (um por cento), além de glosa no recebimento conforme faixa de ajuste correspondente, e, posteriormente, em rescisão contratual. b) A reincidência de execução no percentual do item 4 da faixa de ajuste de pagamento acarretará rescisão contratual, além da glosa e da multa correspondentes a faixa de ajuste. c) Percentual de serviços executados abaixo de 65% acarretará multa de 3 % (três por cento) e rescisão contratual.
Observações	

TABELA DE AVALIAÇÃO			
ITEM	ESPECIFICAÇÃO DO CRITÉRIO DE AVALIAÇÃO	ADEQUADO	INADEQUADO
01	Crédito de salários até o 5º dia útil do mês 01 imediatamente subsequente ao do mês de referência: (ordinários -mensal), décimo terceiro, férias, remunerações compensatórias e rescisões contratuais.		
02	Crédito dos benefícios de vale-transporte dentro prazo estipulado (no contrato ou na Convenção Coletiva), se couber.		
03	Crédito dos benefícios de vale-refeição dentro prazo estipulado (no contrato ou na Convenção Coletiva), se couber.		
04	Cumprir determinações e notificações, no prazo 04 estabelecido em ofícios ou justificar o não atendimento.		
05	Alcançar Índice maior que 90% na pesquisa de satisfação com a prestação de serviços.		
06	Efetuar a substituição de prestador no prazo estipulado neste termo de referência.		
07	Tratamento dispensado ao público e servidores quando da execução do serviço.		

Serviços - Checklist (A)	Serviços a Serem Realizados (B)	Serviços Efetivamente Realizados (C)	Porcentagem do Serviços Realizado (D) = (C/B) * 100
Execução dos serviços	09	06	

Exemplo de indicador	
Nº 02 – Qualidade do Fornecimento de Materiais, utensílios, Ferramentas, Máquinas e equipamentos	
Item	Descrição
Finalidade	Garantir um atendimento célere as demandas da Conab
Meta a cumprir	100% dos serviços executados conforme a perspectiva da Conab.

Instrumento de Medição	Planilha de controle dos materiais, equipamentos, utensílios, conforme modelo abaixo indicado.
Forma de acompanhamento	Verificação por parte da fiscalização do quantitativo e características dos materiais, utensílios e equipamentos entregues pela contratada, avaliando sua conformidade ao uso e efetuando registro na planilha de controle.
Periodicidade	Mensal
Mecanismo de cálculo	Percentual de serviços executados adequadamente dentro do mês de referência (total de serviços executados adequadamente total de serviços estabelecidos por período) x 100
Início de vigência	Data do início da execução dos serviços
Faixas de ajuste no pagamento	6. 95% a 100% = recebimento de 100% da fatura; 7. 85% a 94% = recebimento de 95% da fatura; 8. 75% a 84% = recebimento de 85% da fatura; 9. 65% a 74% = recebimento de 85% da fatura e multa de 1 % (um por cento) sobre o valor do contrato; 10. Abaixo de 65% = recebimento de 70% da fatura, multa de 2 % (dois por cento) e rescisão contratual.
Sanções	d) A reincidência de execução nos percentuais dos itens 2 a 3 da faixa de ajuste de pagamento acarretará multa de 1 % (um por cento), além de glosa no recebimento conforme faixa de ajuste correspondente, e, posteriormente, em rescisão contratual. e) A reincidência de execução no percentual do item 4 da faixa de ajuste de pagamento acarretará rescisão contratual, além da glosa e da multa correspondentes a faixa de ajuste. f) Percentual de serviços executados abaixo de 65% acarretará multa de 3 % (três por cento) e rescisão contratual.
Observações	

TABELA DE AVALIAÇÃO			
ITEM	ESPECIFICAÇÃO DO CRITÉRIO DE AVALIAÇÃO	ADEQUADO	INADEQUADO
01	Limpeza da área estipulada		
02	Remoção dos entulhos gerados		
03	Uso de produtos que obedecem às classificações e às especificações determinadas pelos órgãos de controle e Vigilância Sanitária.		
04	Substituição de equipamentos dentro do prazo estipulado, quando houver.		
05	Manutenção dos materiais, utensílios e equipamentos em condições de uso.		

Serviços - Checklist (A)	Serviços a Serem Realizados (B)	Serviços Efetivamente Realizados (C)	Porcentagem do Serviços Realizado (D) = (C/B) * 100
Limpeza da área estipulada			

ANEXO IV DO TERMO DE REFERÊNCIA

MODELO DE DECLARAÇÃO DE VISTORIA

À Companhia Nacional de Abastecimento – CONAB

Ref.: Licitação – nº ____/2023

Declaramos que em atendimento ao previsto na Dispensa de Licitação nº ____/____, que eu, _____, portador(a) da CI/RG nº _____ e do CPF nº _____, Responsável da Empresa _____, como seu representante legal para os fins da presente declaração, compareci perante a CONAB/Sureg/AM, situada à _____, e vistoriei os locais onde serão executados os serviços objeto da Dispensa de Licitação em apreço, tomando plena ciência das condições e graus de dificuldade existentes.

Manaus-AM, / /2023.

ANEXO V DO TERMO DE REFERÊNCIA

MEMORIAL DESCRITIVO

ESPECIFICAÇÃO TÉCNICAS

1) DO OBJETO

1.1 Prestação de serviço de capinação e roçagem na área externa da Unidade Armazenadora de Humaitá da Companhia Nacional de Abastecimento CONAB / SUREG-AM, incluindo o fornecimento de todos os insumos, máquinas, ferramentas e mão de obra para sua execução, com a retirada e descarte dos resíduos de vegetação produzidos, conforme especificações, condições, quantidades e exigências estabelecidas neste instrumento:

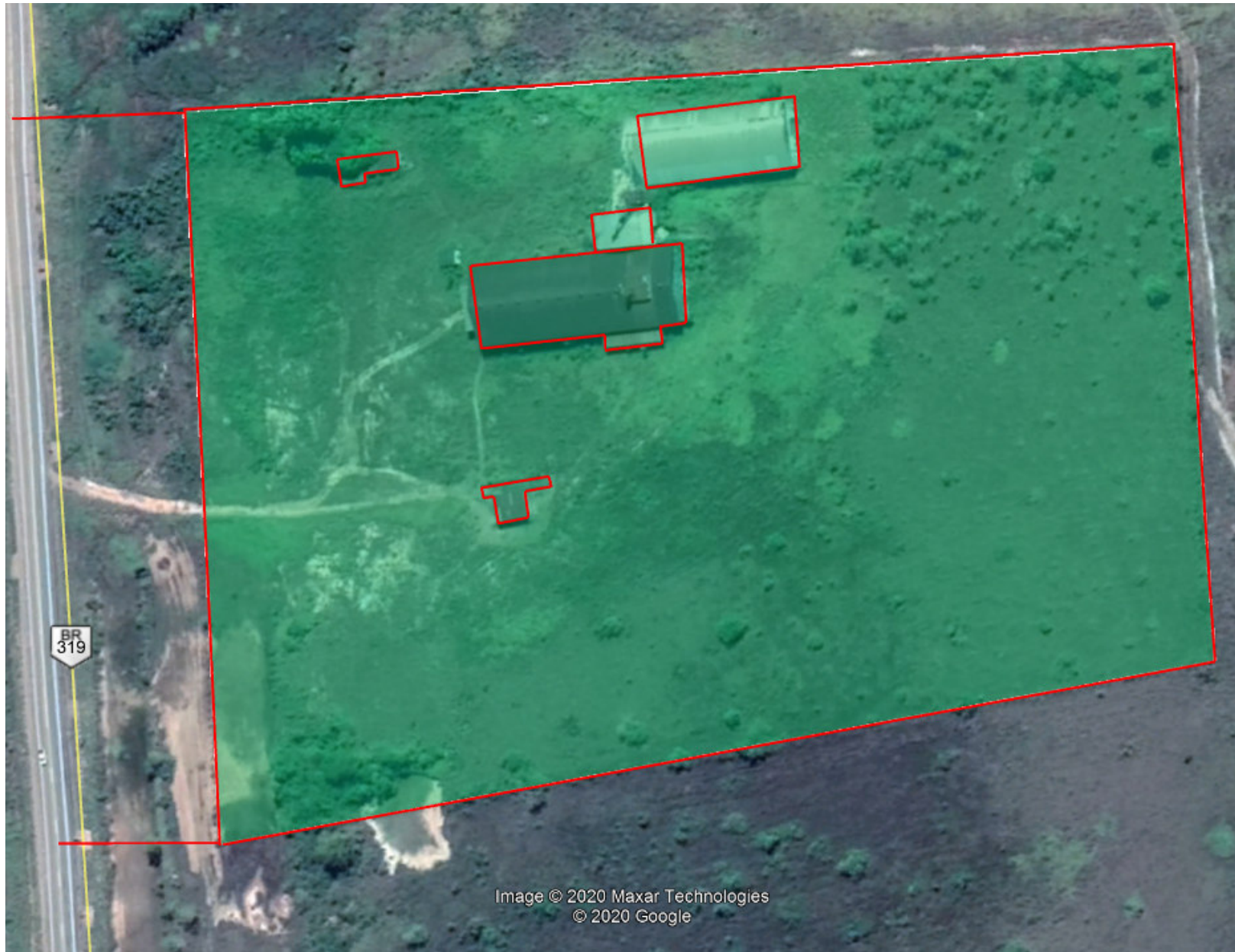

Área da UA/Humaitá a ser limpa.

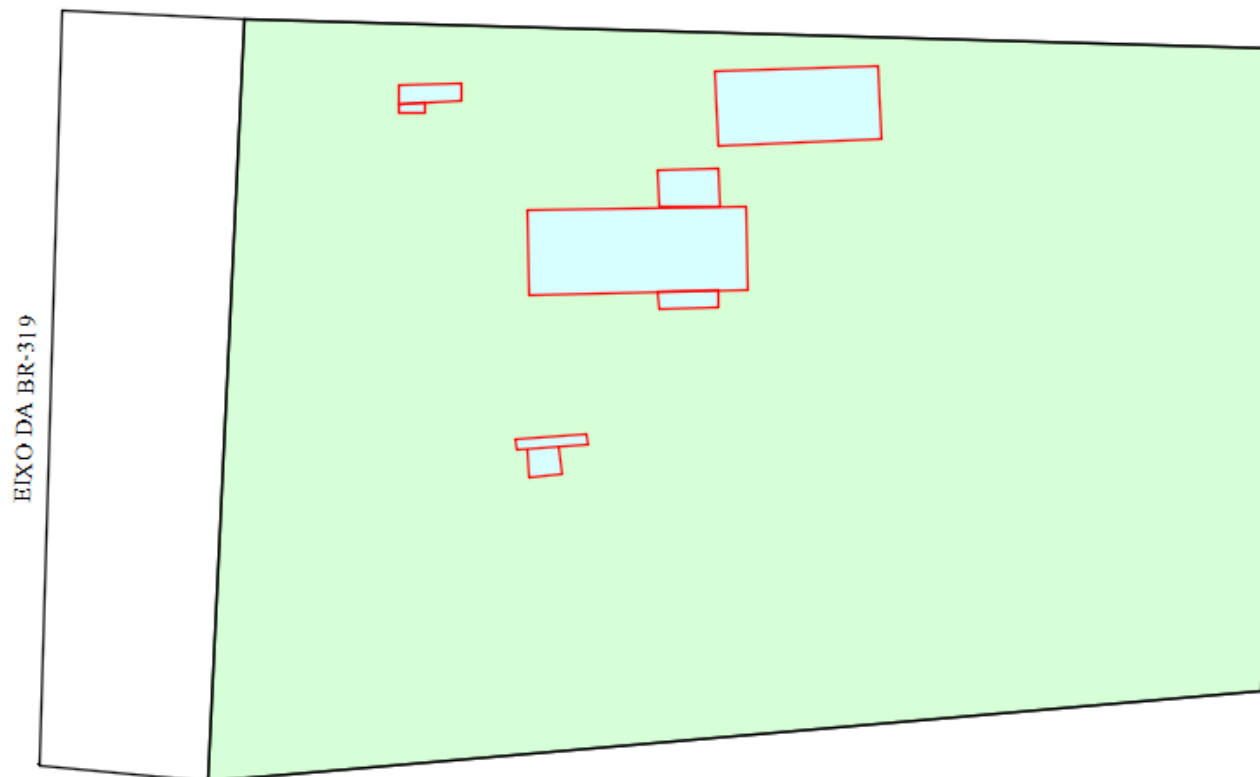

ÁREA TOTAL DO TERRENO : 64.015,4543m²

ÁREA TOTAL DA BENFEITORIAS : 3.230,4570m²

ÁREA TOTAL DE LIMPEZA EXTERNA : 60.784,9973m²

ÁREA A SER ROÇADA : 54.706,4976m²

ÁREA A SER CAPINADA : 6.078,4997m²

Planta baixa da área com a distribuição das áreas. Em verde toda a área a ser limpa a cada quadrimestre e em azul as benfeitorias

2) QUANTITATIVO DE SERVIÇOS

2.1 A cada quadrimestre será executada a limpeza total do terreno equivalente aos quantitativos mostrados abaixo.

2.2 O Contrato considera o quantitativo total executado em um ano, equivalente a 3 (três) limpezas totais no terreno, uma a cada quadrimestre.

ITEM	CODIGO SICRO	EXPECIFICAÇÕES	UND	QTD
1		CAPINA,ROÇAGEM E RASTELAGEM DE CAPINS NATURAIS; ROÇAGEM MECÂNICA, COM UTILIZAÇÃO DE ROÇADEIRA DE GRAMADOS E ROÇADEIRAS LATERAIS; CAPINA DE ERVAS DANINHAS, BRAQUEARA E OUTROS.		
1.1	4915744	Capina manual	m ²	6.078,5
1.2	4915776	Roçada com roçadeira costal	ha	4,377
1.3	4915741	Roçada manual de capim colônia	ha	1,094
2		RETIRADA DE ENTULHO: COMPREENDE A RETIRADA OU RECOLHIMENTO DE TODO O MONTANTE DE FRAGMENTOS ACUMULADOS OU DEIXADOS PELA CAPINA OU EVENTUAL CASO FORTUITO, COMO, POR EXEMPLO, ALAGAMENTO, VENDAVAL E ETC.		
2.1	5915322	Transporte com caminhão carroceria de 5 t - rodovia em leito natural	tkm	160
2.2	5915474	Carga, manobra e descarga de materiais diversos em caminhão carroceria 5 t - carga e descarga manuais	t	10

3) CAPINA MANUAL

3.1 Consistirá no serviço que retirada da vegetação daninha pela raiz, com a intenção de conter o seu crescimento preferencialmente em locais onde seu crescimento seja indesejável em uma área estimada de 6.078,5m²,objetivando evitar sua expansão no entorno das áreas edificadas

3.2 Os principais procedimentos para execução destes trabalhos são:

- Sinalizar o local de acordo com as normas de pertinentes;
- Remover, com uso de ferramentas manuais adequadas, toda a vegetação indesejável;
- Amontoar todo o material capinado;
- Remover o material amontoado para local determinado para essa finalidade.

3.3 Como ferramental deverão ser utilizadas enxadas, pás, gadanhos e outras ferramentas que se mostrarem necessárias para cavoucar as fendas, extraíndo as espécies vegetais indesejáveis com raiz, de modo a evitar que cresçam novamente nos mesmos locais.

3.3 Metodologia de Execução

3.3.1 A capina manual será realizada com enxadas, devendo o material ser recolhido e destinados ao bota-fora apropriado. Para execução deste serviço, serão necessários mão de obra qualificada, equipamentos e materiais a critério da contratada.

3.4 Os EPI específicos:

3.4.1 A contratada devera fornecer todo o equipamento de proteção individual, conforme o previsto a norma do Ministério do Trabalho (Óculos, Luvas, Protetor auricular, Botas, Tela de Proteção) bem como manter fiscalização do uso.

4) ROÇADA

4.1 A roçada deve ser executada três vezes por ano, sendo uma delas preferencialmente no início do período de estiagem, quando o mato começar a secar e a outra na ocasião mais oportuna, em função do tipo de vegetação existente.

4.2 Os principais procedimentos para execução destes trabalhos são:

- Sinalizar o local de acordo com as normas de pertinentes;
- Remover, com uso de ferramentas manuais adequadas, toda a vegetação indesejável;
- Amontoar todo o material capinado;
- Remover o material amontoado para local determinado para essa finalidade.

4.3 Como ferramental deverão ser utilizadas roçadeira costal, foice, ancinho, machado, garfo, gadanho, facão, pá e outras ferramentas que se mostrarem necessárias para cavoucar as fendas, extraindo as espécies vegetais indesejáveis com raiz, de modo a evitar que cresçam novamente nos mesmos locais.

4.4 Os EPI específicos:

4.4.1 A contratada deveser fornecer todo o equipamento de proteção individual, conforme o previsto a norma do Ministério do Trabalho, bem como manter fiscalização do uso.

4.5 ROÇADA MECANIZADA

a) A roçada consistirá no corte da vegetação, sem extração, da vegetação rasteira e, em alguns casos, arbustiva, com o auxílio de um equipamento apropriado, conhecido como roçadeira portátil, operado por funcionário treinado especificamente para essa função.

b) Na operação com a roçadeira portátil, deverão ser tomadas todas as medidas de segurança necessárias na execução de serviços em locais com presença de pessoas e veículos para que estes não sejam atingidos por materiais projetados pelo equipamento, utilizando-se os EPC's recomendados, como telas de proteção e/ou cones e fitas de sinalização para isolamento de áreas de operação.

c) Os resíduos vegetais produzidos deverão ser imediatamente ensacados, de modo a não serem espalhados pelos ventos pelas redondezas.

4.6 ROÇADA MANUAL

a) Em locais de mata densa indica-se a execução da roçada de forma manual com a utilização de ferramentas como foice, ancinho, machado, garfo, gadanho, facão, pá, etc, sendo da contratada a responsabilidade sobre os mesmos.

5) CONTROLES

5.1 O controle será feito por inspeção visual e medição física da qualidade da execução. A aprovação dos serviços baseada no controle executado por qualquer das partes e confirmada pela FISCALIZAÇÃO, não exime o EXECUTANTE da responsabilidade final pela qualidade da execução dos serviços.

5.2 A medição do serviço será quando cada limpeza quadrimestral for efetivamente roçada, quando for o caso, conforme atestado pela FISCALIZAÇÃO. Todo o serviço executado que apresentar problemas de má execução não será medido ou, se o problema executivo for detectado após o serviço estar incluído em uma medição anterior, o serviço deverá ser retirado da medição até que o EXECUTANTE reexecute o serviço de forma aceitável.

5.3 Não será objeto de medição a reexecução obrigatória de serviços que decorrerem de uma má execução anterior.

6) OBSERVAÇÕES

6.1 O corte das árvores e arbustos que não interferem na visibilidade e segurança deve ser evitado.

6.2 Não será a utilização de herbicidas, pesticidas e a prática de queimadas (A prática da capina química em área urbana não está autorizada pela ANVISA ou por qualquer outro órgão, não havendo nenhum agrotóxico registrado para tal finalidade);

6.3 Por razões ambientais e de segurança, não será permitida a queima do material removido, este material deve ser transportado para depósito em locais adequados, preferencialmente em áreas de empréstimos ou outras, de materiais estéreis, onde o resíduo do material roçado possa ser utilizado posteriormente como matéria orgânica.

6.4 A equipe a ser mobilizada para este serviço deverá ser composta de no mínimo 02 (três) ajudantes, 01 (um) operador de roçadeira, 01 (uma) roçadeira a portátil e as demais ferramentas necessárias e adequadas para as atividades previstas.

7) PREMISSAS DA MEMÓRIA DE CÁLCULO.

ÁREAS	
TERRENO	64.015,4543
BENFEITORIAS	3.230,4570
AREA DE LIMPEZA	60.784,9973
AREA A SER CAPINADA	6.078,4997
ÁREA ROÇADA	54.706,4976

Áreas de levantadas.

PRODUTIVIDADE/HH	m²/hh	hh	meses	Qtd. Colab.
CAPINA	30	202,617	1,151	2,000
ROÇAGEM	500	109,413	0,622	1,000
DURAÇÃO (MESES)	1			

Produtividades com base no SICRO/DNIT.

RETIRADA DE MATERIAL	
DISTÂNCIA AO DESCARTE (km)	8
VIAGENS	2
PESO TOTAL (ton)	5

Premissas para o cálculo de retirada semanal dos resíduos.

COMPOSIÇÃO DA ÁREA DE ROÇAGEM	
Mata alta e densa	20,00%
Mata Normal	80,00%

Composição da mata, sendo a alta e densa executada de forma manual e normal com o auxílio de roçadeira.

DIA UTIL	1	2	3	4	5	6	7	8	9	10	11	12	13	14	15
ROÇAGEM (m²/dia)	4.000,00	4.000,00	4.000,00	4.000,00	4.000,00	4.000,00	4.000,00	4.000,00	4.000,00	4.000,00	4.000,00	4.000,00	4.000,00	4.000,00	4785,00
CAPINA (m²/dia)	480,00	480,00	480,00	480,00	480,00	480,00	480,00	480,00	480,00	480,00	480,00	480,00	480,00	318,50	

Metas diárias de produtividade para a execução de um ciclo completo de limpeza em 15 dias úteis.

RAFAEL DE JESUS SILVA MONTEIRO

Setor Administrativo, de Desenvolvimento e de Recursos humanos

Analista – Eng. Civil



Documento assinado eletronicamente por **TIAGO GABRIEL DA SILVA BEZERRA, Encarregado (a) de Setor - Conab**, em 28/03/2023, às 12:56, conforme horário oficial de Brasília, com fundamento no art. 6º, § 1º, do [Decreto nº 8.539, de 8 de outubro de 2015](#).



Documento assinado eletronicamente por **GLORIA DA CRUZ QUEIROZ, Gerente de Área Regional - Conab**, em 28/03/2023, às 15:03, conforme horário oficial de Brasília, com fundamento no art. 6º, § 1º, do [Decreto nº 8.539, de 8 de outubro de 2015](#).



Documento assinado eletronicamente por **LUIZA FRANCISCA GOMES DE MOURA, Superintendente Regional - Conab**, em 28/03/2023, às 16:40, conforme horário oficial de Brasília, com fundamento no art. 6º, § 1º, do [Decreto nº 8.539, de 8 de outubro de 2015](#).



A autenticidade deste documento pode ser conferida no site: https://sei.agro.gov.br/sei/controlador_externo.php?acao=documento_conferir&id_orgao_acesso_externo=0, informando o código verificador **27619022** e o código CRC **C83295E5**.

Referência: Processo nº.: 21218.000034/2020-81

SEI: nº.: 27619022



COMPANHIA NACIONAL DE ABASTECIMENTO

MINUTA DE CONTRATO ADMINISTRATIVO

PROCESSO N.º 21218.000034/2020-81

CONTRATO N.º: [número do contrato]

CONTRATAÇÃO DE EMPRESA PARA A PRESTAÇÃO DE SERVIÇO DE CAPINAÇÃO E ROÇAGEM NA ÁREA EXTERNA DA UNIDADE ARMAZENADORA DE HUMAITÁ DA COMPANHIA NACIONAL DE ABASTECIMENTO CONAB / SUREG-AM, INCLUINDO O FORNECIMENTO DE TODOS OS INSUMOS, MÁQUINAS, FERRAMENTAS E MÃO DE OBRA PARA SUA EXECUÇÃO, COM A RETIRADA E DESCARTE DOS RESÍDUOS DE VEGETAÇÃO PRODUZIDOS, CONFORME ESPECIFICAÇÕES, CONDIÇÕES, QUANTIDADES E EXIGÊNCIAS ESTABELECIDAS NO TERMO DE REFERÊNCIA, EDITAL E ANEXOS.

COMPANHIA NACIONAL DE ABASTECIMENTO – CONAB, Empresa Pública Federal, entidade dotada de personalidade jurídica de direito privado, de capital fechado, na forma preceituada no § 1º do art. 173 da Constituição Federal, constituída nos termos do art. 19, inciso II, da Lei nº 8.029, de 12 de abril de 1990, vinculada ao Ministério do Desenvolvimento Agrário (MDA), regida pela Lei nº 6.404, de 15 de dezembro de 1976, pela Lei nº 13.303, de 30 de junho de 2016, pelo Decreto nº 8.945, de 27 de dezembro de 2016, e demais legislações aplicáveis, e pelo seu Estatuto Social aprovado pela Assembleia Geral Extraordinária, realizada aos 19 de dezembro de 2017, publicada no DOU de 19/01/2018, Seção 1, retificado conforme publicação no DOU do dia 23 de janeiro de 2018, Edição 16, seção 1, página 4, com sede em Brasília-DF, no SGAS, Quadra 901, Conjunto “A”, CNPJ nº 26.461.699/0001-80, Inscrição Estadual nº 07.122.550-1, neste ato representada pela Superintendente Regional e por sua Gerente de Finanças e Administração, da **Superintendência Regional da Conab no Amazonas, sito à Avenida Ministro Mário Andreazza, n.º 2196, Distrito Industrial, C.N.P.J. 26.461.699/0377-77, Inscrição Estadual n.º 04.140.495-5**, parte doravante denominada **CONTRATANTE**, e a empresa **XXXXXXXXXXXXXXXXXXXXXXXXXXXXXXX**, pessoa jurídica de direito privado, com CNPJ nº **XXXXXXXXXXXXXXXXXXXXX**, com sede **XXXXXXXXXXXXXXXXXXXXXXXXXXXXXXX**, neste ato representada por seu representante legal, parte doravante denominada **CONTRATADA**, de conformidade com o que consta do Processo Administrativo n.º 21218.000034/2020-81, resolvem celebrar o presente Contrato que se regerá pelo Termo de Referência e seus anexos e pela proposta da contratada, no que couber, independentemente de suas transcrições, pelo Regulamento de Licitações e Contratos da Conab, pela Lei nº 13.303, de 2016 e demais legislações pertinentes, pelo ato que autorizou a lavratura deste termo, pela respectiva modalidade de contratação e pelas cláusulas e condições a seguir:

1. CLÁUSULA PRIMEIRA - DO OBJETO

1.1. Este Contrato tem por objeto a contratação de empresa para a prestação de serviço de capinação e roçagem na área externa da Unidade Armazenadora de Humaitá da Companhia Nacional de Abastecimento CONAB / SUREG-AM, incluindo o fornecimento de todos os insumos, máquinas, ferramentas e mão de obra para sua execução, com a retirada e descarte dos resíduos de vegetação

produzidos, conforme especificações, condições, quantidades e exigências estabelecidas Termo de Referência.

1.2. Este Termo de Contrato vincula-se ao Termo de Referência, identificado no preâmbulo e à proposta vencedora, independentemente de transcrição.

1.3. Discriminação do objeto:

ITEM	ESPECIFICAÇÕES	VALOR ESTIMADO QUADRIMESTRAL	VALOR GLOBAL ANUAL
1	Prestação de serviço de capinação e roçagem na área externa da Unidade Armazenadora de Humaitá da Companhia Nacional de Abastecimento CONAB / SUREG-AM, incluindo o fornecimento de todos os insumos, máquinas, ferramentas e mão de obra para sua execução, com a retirada e descarte dos resíduos de vegetação produzidos, conforme especificações, condições, quantidades e exigências estabelecidas.		

1.4. As especificações dos serviços ora contratados encontram-se detalhadas no Termo de Referência.

2. CLÁUSULA SEGUNDA - DA VIGÊNCIA

2.1. O prazo de vigência do Contrato será de 12 (doze) meses, contados da data de sua assinatura, prorrogável na forma do Regulamento de Licitações e Contratos da Conab.

3. CLÁUSULA TERCEIRA - DA FORMA DE PRESTAÇÃO DOS SERVIÇOS

3.1. Os serviços objetos deste contrato deverão ser realizados na Unidade Armazenadora/Humaitá (AM), situada no endereço Rodovia BR-319, KM 08, sentido Humaitá – Porto Velho, de segunda a sexta-feira, no horário de 8:00 às 12:00 e das 14:00 às 17:00 horas.

3.2. Outras cláusulas e condições devem ser observadas no Termo de Referência e demais anexos, os quais a este contrato estão vinculados.

4. CLÁUSULA QUARTA - DO VALOR DO CONTRATO

4.1. O valor do presente Termo de Contrato é de R\$ XXXXXXXXXXXXXXX (XXXXXXXXXXXXXXXXXXXXXXXXXXXX), referente à contratação de empresa para a Prestação de serviço de capinação e roçagem na área externa da Unidade Armazenadora de Humaitá da Companhia Nacional de Abastecimento CONAB / SUREG-AM, incluindo o fornecimento de todos os insumos, máquinas, ferramentas e mão de obra para sua execução, com a retirada e descarte dos resíduos de vegetação produzidos, conforme especificações, condições, quantidades e exigências estabelecidas, conforme Termo de Referência.

4.2. No valor acima estão incluídas todas as despesas ordinárias diretas e indiretas decorrentes da execução contratual, inclusive tributos e/ou impostos, encargos sociais, trabalhistas, previdenciários, fiscais e comerciais incidentes, taxa de administração, frete, seguro, peças de manutenção geral, além de

todo tonner/cartucho e outros necessários ao cumprimento integral do objeto da contratação.

5. **CLÁUSULA QUINTA - DA GARANTIA CONTRATUAL**

5.1. Não se aplica.

6. **CLÁUSULA SEXTA - DA DOTAÇÃO ORÇAMENTÁRIA**

6.1. A despesa orçamentária da execução deste Contrato correrão por meio do ND: 33903978, PTRES: 169113, FONTE: 0250022135., autorizados na Lei Orçamentária Anual-LOA, Nota de Empenho n.º 2021NE000xxx, de XX/XX/2023

7. **CLÁUSULA SÉTIMA - DAS OBRIGAÇÕES DA CONTRATANTE**

7.1. São obrigações da Contratante:

a) receber o objeto no prazo e condições estabelecidas no Termo de Referência e seus anexos;

b) verificar minuciosamente, no prazo fixado, a conformidade dos serviços recebidos provisoriamente com as especificações constantes no Termo de Referência e da proposta, para fins de aceitação e recebimento definitivo;

c) comunicar à Contratada, por escrito, sobre imperfeições, falhas ou irregularidades verificadas no objeto fornecido, para que seja substituído, reparado ou corrigido;

d) rejeitar, no todo ou em parte, fornecimento de serviços em desacordo com o previsto no Termo de Referência;

e) acompanhar e fiscalizar o cumprimento das obrigações da Contratada, através de empregado ou comissão especialmente designada;

f) efetuar o pagamento à Contratada no valor correspondente ao fornecimento do objeto, no prazo e forma estabelecidos no Termo de Referência e seus anexos.

7.2. A Conab não responderá por quaisquer compromissos assumidos pela Contratada com terceiros, ainda que vinculados à execução do Contrato, bem como por qualquer dano causado a terceiros em decorrência de ato da Contratada, de seus empregados, prepostos ou subordinados.

7.3. Observar as cláusulas contidas no Termo de Referência.

8. **CLÁUSULA OITAVA - DAS OBRIGAÇÕES DA CONTRATADA**

8.1. A Contratada deve cumprir todas as obrigações constantes no Termo de Referência, seus anexos e na sua proposta, assumindo como exclusivamente seus os riscos e as despesas decorrentes da boa e perfeita execução do objeto.

9. **CLÁUSULA NONA - DA SUSTENTABILIDADE AMBIENTAL**

9.1. Compete à Contratada, no que couber, atender os critérios de sustentabilidade ambiental previstos no art. 10 do RLC.

9.2. A Contratada se responsabiliza administrativamente, civilmente e penalmente por qualquer dano causado pela prestação dos seus serviços ao meio ambiente, podendo responder, inclusive, perante a Conab, pelos eventuais prejuízos causados à Companhia.

10. **CLÁUSULA DÉCIMA - DA MANUTENÇÃO DA QUALIFICAÇÃO E HABILITAÇÃO**

10.1. A CONTRATADA se obriga a manter durante todo o período de execução do objeto deste Contrato, em compatibilidade com as obrigações assumidas, as condições de habilitação e qualificações exigidas na licitação.

11. **CLÁUSULA DÉCIMA PRIMEIRA - DO ACOMPANHAMENTO E DA FISCALIZAÇÃO DO CONTRATO**

11.1. O acompanhamento e a fiscalização do contrato serão exercidos de acordo com o previsto no Termo de Referência e conforme Regulamento de Licitações e Contratos - RLC.

12. **CLÁUSULA DÉCIMA SEGUNDA - DO PAGAMENTO**

12.1. O prazo para pagamento à CONTRATADA e demais condições a ele referentes se encontram definidos no Termo de Referência e nos artigos 558 a 567 do RLC.

13. **CLÁUSULA DÉCIMA TERCEIRA - DO REAJUSTE**

13.1. O preço consignado no Contrato será corrigido anualmente, observado o interregno mínimo de um ano, contado a partir da data limite para a apresentação da proposta pela variação do Índice Nacional de Preços ao Consumidor Amplo (IPCA)/IBGE.

13.2. Nos reajustes subsequentes ao primeiro, o interregno mínimo de um ano será contado a partir dos efeitos financeiros do último reajuste.

13.3. Serão objeto de preclusão os reajustes a que o contratado fizer jus durante a vigência do Contrato e que não forem solicitados até o implemento dos seguintes eventos:

- a) assinatura do termo aditivo de prorrogação contratual;
- b) data em que o Contrato completa 12 (doze) meses, 24 (vinte e quatro) meses e assim sucessivamente; ou
- c) encerramento do Contrato.

13.4. Caso na data da prorrogação contratual ou na data em que o Contrato completar 12 (doze) meses, 24 (vinte e quatro) meses e assim sucessivamente, ainda não tenha sido divulgada a variação do índice no período, ou ainda não tenha sido possível a Conab ou a contratada proceder aos cálculos devidos, ficará resguardado o direito ao futuro reajuste, mediante cláusula a ser inserida no termo aditivo nos casos de Contratos sujeitos a prorrogação de vigência, ou apostilamento previamente autorizado pela autoridade competente nos demais casos.

14. **CLÁUSULA DÉCIMA QUARTA - DAS SANÇÕES ADMINISTRATIVAS**

14.1. A contratada, em caso de inadimplemento de suas obrigações, garantido o contraditório e ampla defesa anteriormente a sua aplicação definitiva, ficará sujeita às sanções previstas no RLC e na Lei

nº 13.303, de 2016, de acordo com o previsto no Termo de Referência.

15. CLÁUSULA DÉCIMA QUINTA - DA RESCISÃO

15.1. A inexecução total do Contrato ensejará a sua rescisão, enquanto a inexecução parcial poderá ensejar a sua rescisão, com as consequências cabíveis, conforme disposto nos Arts. 568 a 572 do RLC, de acordo com o previsto no Termo de Referência e conforme Regulamento de Licitações e Contratos - RLC.

16. CLÁUSULA DÉCIMA SEXTA - DA SUBCONTRATAÇÃO

16.1. Não será admitida a subcontratação do objeto licitatório.

17. CLÁUSULA DÉCIMA SÉTIMA - DA MATRIZ DE RISCOS E RESPONSABILIDADES

17.1. A MATRIZ DE RISCOS é a cláusula contratual definidora dos riscos e das responsabilidades entre o CONTRATANTE e a CONTRATADA e caracterizadora do equilíbrio econômico financeiro na execução do Contrato, em termos de ônus financeiros decorrentes de eventos supervenientes à contratação.

17.2. A CONTRATADA é integral e exclusivamente responsável por todos os riscos e responsabilidades relacionados ao objeto do ajuste, conforme hipóteses não-exaustivas elencadas na MATRIZ DE RISCOS – Anexo do Termo de Referência.

17.3. A CONTRATADA não é responsável pelos riscos e responsabilidades relacionados ao objeto do ajuste quando estes competirem à CONTRATANTE, conforme estabelecido na MATRIZ DE RISCOS – Anexo do Termo de Referência.

17.4. A MATRIZ DE RISCOS – Anexo do Termo de Referência constitui peça integrante deste Contrato, independentemente de transcrição.

18. CLÁUSULA DÉCIMA OITAVA - DA ALTERAÇÃO DO CONTRATO

18.1. O presente Contrato poderá ser alterado nas hipóteses previstas do artigo 510 do Regulamento de Licitações e Contratos da Conab, vedando-se alterações que resultem em violação ao dever de licitar.

18.2. A CONTRATADA poderá aceitar, nas mesmas condições contratuais, os acréscimos ou supressões que se fizerem necessárias, até 25% (vinte e cinco por cento) do valor inicial atualizado do contrato.

18.3. Nenhum acréscimo ou supressão poderá exceder o limite estabelecido no item anterior, salvo as supressões resultantes de acordo celebrado entre os contratantes.

18.4. Fica vedada a celebração de termos aditivos decorrentes de eventos supervenientes alocados, na Matriz de Riscos, como de responsabilidade da contratada.

18.5. A CONTRATADA somente poderá solicitar o reequilíbrio econômico-financeiro nas hipóteses excluídas de suas responsabilidades previstas na Matriz de Riscos – Anexo I do Termo de Referência.

19. CLÁUSULA DÉCIMA NONA - DA ALTERAÇÃO SUBJETIVA

19.1. É admissível a fusão, cisão ou incorporação da contratada com/em outra pessoa jurídica, desde que sejam observados pela nova pessoa jurídica todos os requisitos de habilitação exigidos na licitação original; sejam mantidas as demais cláusulas e condições do contrato; não haja prejuízo à execução do objeto pactuado e haja a anuência expressa da CONAB à continuidade do contrato.

20. **CLÁUSULA VIGÉSIMA - DAS VEDAÇÕES**

20.1. É vedado à CONTRATADA:

- a) caucionar ou utilizar este Termo de Contrato para qualquer operação financeira;
- b) interromper a execução contratual sob alegação de inadimplemento por parte da CONTRATANTE, salvo nos casos previstos em lei.
- c) subcontratar, na íntegra ou parcialmente, o objeto licitatório.

21. **CLÁUSULA VIGÉSIMA PRIMEIRA – DA VEDAÇÃO AO NEPOTISMO**

21.1. Conforme disposto no parágrafo único do art. 12 do RLC e no artigo 7º do Decreto nº 7.203, de 2010, fica vedada a contratação:

- a) de empregado ou dirigente da Conab como pessoa física;
- b) a quem tenha relação de parentesco, até o terceiro grau civil, com autoridade do Ministério da Agricultura, Pecuária e Abastecimento; dirigente da Conab ou empregado da Conab cujas atribuições envolvam a atuação na área responsável pela licitação e contratação;
- c) de empresa cujo proprietário, mesmo na condição de sócio, tenha terminado o seu prazo de gestão ou rompido seu vínculo com a Conab há pelo menos (06) seis meses;
- d) de empresas cujos administradores ou sócios tenham relação de parentesco, em linha reta ou colateral por consanguinidade ou afinidade até o terceiro grau, com agente público que exerça cargo em comissão ou função de confiança na CONAB, incluindo neste parentesco, cônjuge ou companheiro.

22. **CLÁUSULA VIGÉSIMA SEGUNDA - DA VINCULAÇÃO**

22.1. Consideram-se integrantes do presente Instrumento Contratual os termos do Termo de Referência e seus Anexos, a Proposta da CONTRATADA, datada de 12/05/2021, no que couber, e demais documentos pertinentes, independente de transcrição.

23. **CLÁUSULA VIGÉSIMA TERCEIRA - DA LEGISLAÇÃO APLICÁVEL**

23.1. Os casos omissos serão decididos pela CONTRATANTE, segundo as disposições contidas no RLC, na Lei nº 13.303, de 2016 e demais normas federais de licitações e contratos administrativos aplicáveis às empresas públicas e, subsidiariamente, segundo as disposições contidas na Lei nº 8.078, de 1990 - Código de Defesa do Consumidor - e normas e princípios gerais dos contratos.

24. **CLÁUSULA VIGÉSIMA QUARTA - DA PROTEÇÃO DOS DADOS PESSOAIS**

24.1. As Partes comprometem-se, sempre que aplicável, a atuar em conformidade com a

legislação vigente sobre proteção de dados relativos a uma pessoa física identificada ou identificável (“Dados Pessoais”) e as determinações de órgãos reguladores/fiscalizadores sobre a matéria, em especial, a Lei nº 13.709/2018 (LGPD), e incluindo, entre outros, a Lei 12.965 (Marco Civil da Internet), de 23 de abril de 2014, o Decreto Federal 8.771, de 11 de maio de 2016, e demais leis e regulamentos aplicáveis. No caso de situações não definidas nesta cláusula aplica-se o disposto na Lei nº 13.709/2018.

24.2. As Partes, ao efetuarem a assinatura no presente instrumento jurídico reconhecem que, toda operação realizada com os Dados Pessoais identificados neste instrumento, serão devidamente tratadas, de acordo com as bases legais dispostas no art. 7º da Lei 13.709/2018, vinculando-se especificamente para a execução das atividades deste instrumento jurídico.

24.3. A PARTE RECEPTORA garante a utilização de processos sob os aspectos da segurança da informação, principalmente no que diz respeito à proteção contra vazamento de informações e conscientização dos colaboradores sobre o uso adequado das informações.

24.4. A PARTE RECEPTORA, incluindo todos os seus colaboradores, compromete-se a tratar todos os Dados Pessoais como confidenciais, exceto se já eram de conhecimento público sem qualquer contribuição da PARTE RECEPTORA, ainda que este instrumento jurídico venha a ser resolvido e independentemente dos motivos que derem causa ao seu término ou resolução.

24.5. A PARTE RECEPTORA deverá manter registro das operações de tratamento de Dados Pessoais que realizar, bem como implementar medidas técnicas e organizativas necessárias para proteger os dados contra a destruição total, acidental ou ilícita, a perda, a alteração, a comunicação ou difusão ou o acesso não autorizado, além de garantir que o ambiente (seja ele físico ou lógico) utilizado por ela para o tratamento de dados pessoais são estruturados de forma a atender os requisitos de segurança, aos padrões de boas práticas e de governança e aos princípios gerais previstos em Lei e às demais normas regulamentares aplicáveis.

24.6. A PARTE RECEPTORA deverá notificar a PARTE REVELADORA, no prazo determinado em regulamento da Autoridade Nacional, ou seja, em até 2 (dois) dias úteis da ciência, de qualquer não cumprimento das disposições legais ou contratuais relacionadas aos Dados Pessoais que afete a PARTE REVELADORA, assim como de qualquer violação de Dados Pessoais que teve acesso em função do presente instrumento jurídico.

24.7. A PARTE RECEPTORA deverá por seus próprios meios adotar instrumentos de proteção dos Dados Pessoais junto aos seus colaboradores e fornecedores, de forma a preservar o sigilo dos Dados Pessoais da PARTE REVELADORA.

24.8. As Partes reconhecem que o compartilhamento ou a transferência de dados pessoais para as bases de dados internas da Conab e para o Órgão da Imprensa Nacional para publicação dos atos oficiais da Administração Pública, quando for necessário, está contemplada pelo disposto no art. 26 da Lei Geral de Proteção de Dados Pessoais, e pelo inciso IV do § 1º do mesmo artigo, conforme a finalidade do referido instrumento jurídico.

24.9. As Partes “REVELADORA” e “RECEPTORA”, por si e seus subcontratados, garante que, caso seja necessário transferir para o exterior qualquer Informação Pessoal cumprirá as Leis de Proteção de Dados Pessoais, em especial os artigos 33 a 36 da Lei Geral de Proteção de Dados Pessoais referentes à transferência internacional de Informações pessoais.

25. **CLÁUSULA VIGÉSIMA QUINTA - DA PUBLICAÇÃO**

25.1. A publicação do extrato do presente contrato deverá ser providenciada pela CONTRATANTE até o 5º (quinto) dia útil do mês subsequente ao da sua assinatura no Diário Oficial da União, conforme disposto no art. 480 do RLC.

26. CLÁUSULA VIGÉSIMA SEXTA - DO FORO

26.1. As partes elegem o foro da Justiça Federal, Seção Judiciária do Amazonas, competente para dirimir quaisquer dúvidas suscitadas em razão deste Contrato, que não puderem ser resolvidas de comum acordo.

26.2. Por estarem justas e acordadas firmam o presente instrumento diante das testemunhas abaixo identificadas.

Manaus, XX de XXXXXXXXXX de 2023

CONTRATANTE: COMPANHIA NACIONAL DE ABASTECIMENTO – CONAB

GLÓRIA DA CRUZ QUEIROZ
Gerência de Finanças e Administração
Gerente

LUÍZA FRANCISCA GOMES DE MOURA
Superintendência Regional da CONAB/AM
Superintendente Regional

CONTRATADA: XXXXXXXXXXXXXXXXXXXXXXXX

CNPJ nº XXXXXXXXXXXXXXXXXXXXXXXX

XXXXXXXXXXXXXXXXXXXXXXXXXXXXXXXXXXXX
Responsável Legal



Documento assinado eletronicamente por **TIAGO GABRIEL DA SILVA BEZERRA, Encarregado (a) de Setor - Conab**, em 18/01/2023, às 17:01, conforme horário oficial de Brasília, com fundamento no art. 6º, § 1º, do [Decreto nº 8.539, de 8 de outubro de 2015](#).



A autenticidade deste documento pode ser conferida no site: https://sei.agro.gov.br/sei/controlador_externo.php?acao=documento_conferir&id_orgao_acesso_externo=0, informando o código verificador **26145528** e o código CRC **45C760AC**.

Referência: Processo nº.: 21218.000034/2020-81
--

SEI: nº.: 26145528
